

Relazione d'esercizio 2015





Relazione d'esercizio

2015

Indice

Considerazioni generali	5
L'esercizio 2015	
Conti annuali	9
Bilancio al 31.12.2015	10
Conto d'esercizio 2015	12
Allegato	14
Tabelle	55
1. Organizzazione dell'IPCT	56
2. Organi dell'IPCT	57
3. Organigramma dell'IPCT	58
4. Enti affiliati per convenzione all'IPCT al 31.12.2015	59
5. Valore contabile degli immobili	61
Rapporto dell'Ufficio di revisione	62

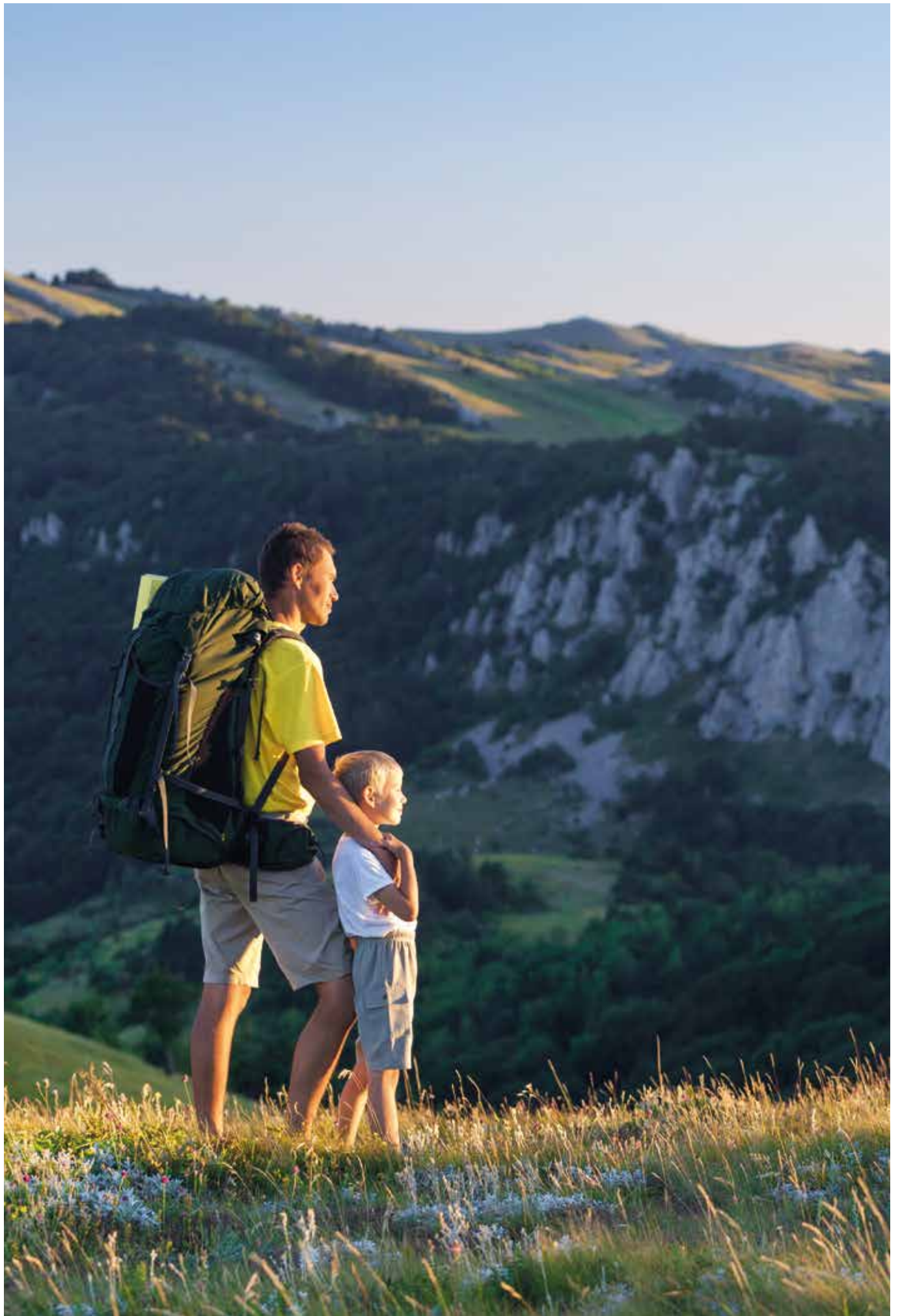

Considerazioni generali

L'esercizio 2015

In sintesi

L'anno 2015 sarà ricordato come un anno molto difficile per le casse pensioni. La decisione della Banca Nazionale del 15 di gennaio di abbandonare la difesa della soglia di CHF 1.20 per 1 Euro (unitamente all'inasprimento a -0.75% dei tassi di interesse negativi) ha portato ad un immediato forte deprezzamento sia delle azioni estere che delle azioni svizzere. È inoltre proseguita la discesa dei tassi di interesse (che non si è tuttora - giugno 2016 - arrestata) e di conseguenza sono ulteriormente diminuite le prospettive di rendimento futuro delle obbligazioni, ciò che verosimilmente porterà gli istituti di previdenza a rivedere verso il basso la remunerazione degli averi degli assicurati e ad adattare i tassi di conversione.

Dopo gli ultimi tre anni molto positivi per quanto riguarda i rendimenti del patrimonio, nel 2015 l'IPCT ha conseguito una performance pari all'1.42% (2014: 8.16%), un risultato inferiore al rendimento minimo necessario ma comunque decisamente superiore alla media svizzera, attestata allo 0.95% secondo l'indice di Credit Suisse.

Il grado di copertura degli impegni verso gli assicurati, secondo l'art. 44 OPP2, ha subito una diminuzione, passando dal 68.7% al 67.3%, rimanendo comunque al di sopra del grado di copertura previsto per il 31.12.2015 (66.9%) dal piano di finanziamento che, lo si ricorda, prevede di raggiungere il grado di copertura dell'85% entro il 2051.

Il Consiglio di Amministrazione (CdA) nel 2015 ha svolto un'attività molto intensa. Oltre all'attività corrente ha infatti esaminato e approvato l'aggiornamento di diversi nuovi Regolamenti. Ha autorizzato l'assunzione di nuove figure specialistiche per l'Ufficio previdenza e per l'Ufficio gestione immobiliare. Per esigenze di spazio, ma

anche con occhio ad una futura migliore valorizzazione dello stabile in via Dogana 16, attuale sede dell'IPCT, il CdA ha pure autorizzato il trasferimento degli uffici dell'Istituto in una nuova sede in via Ghiringhelli 7. Il CdA ha inoltre approvato l'avvio del progetto per la sostituzione dell'ormai vetusto applicativo informatico per la gestione previdenziale. Il CdA ha pure approvato il progetto per il nuovo sito internet IPCT e nuova immagine grafica. Con il nuovo sito internet si vogliono dare agli assicurati e agli enti affiliati informazioni più complete ed in modo semplice oltre alla possibilità di interagire in modo più diretto con l'istituto.

Il nuovo sito internet IPCT sarà attivato a partire dall'autunno 2016. Il Rendiconto 2015 è stato allestito con la nuova impostazione grafica dell'IPCT.

Con il 1° ottobre 2015 Daniele Rotanzi, titolare di un Master in Scienze matematiche del Politecnico Federale di Losanna (EPFL) e attuario ASA, ha assunto la funzione di Vice Direttore e Capo Ufficio previdenza, succedendo a Adriano Massera, passato al beneficio della pensione. A Adriano Massera vanno i ringraziamenti del CdA per il grande lavoro svolto nel corso degli anni.

La gestione del patrimonio

Nel 2015 è stata implementata (in due tranches per minimizzare il rischio legato al timing di mercato) la nuova strategia di investimento decisa dal CdA a fine 2014 che ha come obiettivi quello di aumentare la diversificazione del portafoglio con un lieve aumento del rendimento atteso senza però esporlo a maggiori rischi. Nel portafoglio sono quindi state inserite nuove sottocategorie di obbligazioni e azioni estere estendendo a parte di queste ultime la copertura del rischio cambio.

Contemporaneamente è stata ridotta la quota azionaria e quella obbligazionaria in CHF. A questo proposito si veda il capitolo 6 dell'allegato.

Il rendimento del patrimonio mobiliare è stato pari allo 0.36%, con rendimenti positivi da parte delle azioni svizzere e delle obbligazioni in CHF e performance negative delle obbligazioni in VE (coperte dal rischio cambio) e delle azioni estere (parzialmente coperte dal rischio cambio).

Più positivo è stato il risultato del patrimonio immobiliare, pari al 4.98% per l'immobiliare indiretto (piazzamenti fondazioni di investimento immobiliare) ed al 7.25% per l'immobiliare diretto. Risultato quest'ultimo dovuto in parte ad una leggera correzione verso l'alto delle valutazioni degli immobili, peraltro ampiamente giustificate dalla situazione di mercato.

Da notare che l'IPCT è costantemente alla ricerca di nuove opportunità di investimento nel settore immobiliare sia diretto che indiretto. In entrambi i settori sono in atto e sono previsti investimenti importanti nel prossimo futuro.

Per quanto riguarda i tassi di interesse negativi che colpiscono gli averi depositati presso gli istituti bancari, l'IPCT non ne è stato in pratica toccato, grazie ad un'accorta gestione delle liquidità.

Piano previdenziale

Tenuto conto delle diminuite prospettive di rendimento, con effetto al 31.12.2015, il tasso (di interesse) tecnico è stato ridotto dal 3.5% al 3% facendo capo alle riserve accantonate a tale scopo negli ultimi due esercizi (CHF 238.0 mio), oltre ad un importo di CHF 37.0 mio caricato sull'esercizio 2015.

Nel frattempo, la Camera svizzera degli esperti in casse pensioni ha comunicato in data 30.9.2015 che il tasso di interesse tecnico di riferimento secondo la DTA 4 era sceso (per la chiusura 2015) al 2.75%. È assai verosimile che la discesa di tale tasso continuerà nel prossimo futuro, raggiungendo il 2.5% a breve termine. Su indicazione del perito il CdA ha quindi deciso di iniziare già con la chiusura dei conti 2015 ad accumulare i mezzi per finanziare il costo dell'ulteriore riduzione del tasso tecnico dal 3% al 2.5%, accantonando una prima quota di CHF 34.0 mio.

Considerato che per il futuro si prevedono rendimenti nominali estremamente bassi (il rendimento delle obbligazioni della Confederazione a 10 anni è negativo), il finanziamento della riduzione del tasso tecnico dal 3.0% al 2.5%, da un lato, e il rispetto del piano di risanamento, dall'altro, potrebbero rendere necessaria l'adozione di nuove misure.

Tra queste ultime vi è anzitutto la diminuzione del tasso di remunerazione degli averi di vecchiaia degli assicurati attivi. Nella seduta del 4 dicembre 2014, il CdA aveva fissato all'1.75% il tasso di remunerazione valido per il 2015, in conformità al tasso minimo LPP (per la parte obbligatoria) fissato dal Consiglio federale per il medesimo anno. Per il 2016, il CdA ha ridotto il tasso di remunerazione all'1.25%, conformemente a quanto deciso dal Consiglio federale per il tasso minimo LPP. Come detto, non possono essere escluse ulteriori riduzioni, qualora le circostanze lo esigessero.

Nel 2015 è ulteriormente peggiorato il rapporto tra attivi e pensionati, che è passato da 1.97 a 1.93. Tenuto conto, da un lato, della struttura degli assicurati e della situazione finanziaria degli enti pubblici e, dall'altro, dell'aumento delle aspettative di vita, un'inversione di questa tendenza richiederà tempo.

Per gli assicurati che non beneficiano delle garanzie di pensione la riduzione del tasso di interesse tecnico e l'aumento della longevità comporteranno con ogni verosimiglianza pure la riduzione del tasso di conversione e, quindi, delle rendite pensionistiche (attualmente il tasso di conversione per il pensionamento a 65 anni è pari al 6.17% sia per la parte obbligatoria che sovraobbligatoria). Molti altri istituti di previdenza hanno già provveduto alla diminuzione del tasso di conversione (con valori futuri inferiori al 6%) e anche il grande progetto di riforma nazionale della previdenza per la vecchiaia (riforma 2020) prevede la riduzione del tasso di conversione (per la parte obbligatoria) dal 6.8% al 6%.

Il CdA è comunque intenzionato a non lasciare nulla di intentato al fine di limitare per quanto possibile tale riduzione, rispettivamente di studiare e mettere in atto possibili misure di compensazione.

Conclusioni

Sebbene il 2015 sia stato un anno difficile, grazie ai buoni rendimenti degli anni precedenti (dovuti sia all'abbassamento dei tassi d'interesse (utile di corso dei titoli a reddito fisso) che al rimbalzo dopo la crisi "subprime" del segmento azionario), l'IPCT, anche a fine 2015, presenta un grado di copertura superiore a quanto previsto dal piano di finanziamento.

Per gli anni futuri il CdA dovrà dedicare la massima attenzione alla ricerca di opportunità di investimento che garantiscano buoni redditi e rischi contenuti, obiettivo non facile visto l'attuale contesto economico-finanziario, rispettivamente di soluzioni idonee a garantire la solidità finanziaria dell'Istituto a lungo termine.

Pierre Spocci



Direttore

Giovan Maria Tattarletti



Presidente Consiglio
di Amministrazione



Conti annuali

Bilancio

Attivi

	31.12.2015 in CHF	31.12.2014 in CHF	Allegato cifra
Mezzi liquidi	49'699'717	78'281'075	
Crediti	2'796'073	3'789'213	
Totale disponibilità gestita da IPCT	52'495'790	82'070'288	6.3.4
Conto corrente Stato	22'203'733	26'086'185	
Prestiti verso Stato	0	100'000'000	
Credito verso Stato per contr. ricapitalizzazione	437'011'231	443'042'477	
Prestiti verso altri Enti	40'000'000	40'000'000	
Totale crediti verso i datori di lavoro	499'214'964	609'128'662	6.3.5
Crediti verso Banca Stato (prestiti ipo. assicurati)	55'809'937	79'925'566	
Totale crediti verso Banca Stato	55'809'937	79'925'566	6.3.6
Mezzi liquidi	59'173	227'309	
Obbligazioni in CHF	1'059'118'908	1'283'352'409	
Obbligazioni in valuta estera	1'135'063'496	801'047'570	
Azioni svizzere	329'144'471	509'271'672	
Azioni estere	915'333'422	657'850'928	
Crediti per imposta preventiva	9'082'994	6'631'153	
Totale titoli e disp. gestiti dalle banche	3'447'802'464	3'258'381'041	6.3.2
Immobili	319'171'920	311'738'000	
Terreni	7'872'000	6'048'000	
Investimenti immobili indiretti	166'554'775	148'853'047	
Totale patrimonio immobiliare	493'598'695	466'639'047	6.3.3
Ratei attivi	154'000	966'500	
Risconti attivi	2'293'845	2'595'891	
Totale ratei e risconti	2'447'845	3'562'391	6.3.7
Totale attivo	4'551'369'695	4'499'706'995	

Passivi

	31.12.2015 in CHF	31.12.2014 in CHF	Allegato cifra
Debiti	10'696'300	11'062'968	
Totale debiti	10'696'300	11'062'968	6.3.8
Ratei passivi	283'916	246'073	
Risconti passivi	2'694'312	2'672'245	
Totale ratei e risconti	2'978'228	2'918'318	6.3.9
Capitale totale di previdenza assicurati attivi	3'026'832'535	2'969'338'795	5.2
<i>Capitale di previdenza assicurati attivi</i>	2'500'448'909	2'480'237'750	5.3
<i>Riserva per riduzione tasso tecnico</i>	0	99'404'423	5.6
<i>Riserva per garanzie art. 24 Lipct</i>	526'383'626	389'696'622	5.7
Capitale totale di previdenza beneficiari di rendita	3'714'212'961	3'557'752'749	5.5
<i>Capitale di previdenza beneficiari di rendita</i>	3'590'451'669	3'352'069'160	
<i>Riserva per cambio basi tecniche</i>	89'761'292	67'041'383	5.6
<i>Riserva per riduzione tasso tecnico</i>	34'000'000	138'642'206	5.6
Totale capitale di previdenza	6'741'045'496	6'527'091'544	
Parte in ripartizione autorizzata	-2'231'286'059	-2'212'684'033	9.2
Totale capitale previdenza in cap. parziale	4'509'759'437	4'314'407'511	
Riserva di fluttuazione	27'935'730	171'318'198	9.2
Totale riserva fluttuazione	27'935'730	171'318'198	
Totale passivo	4'551'369'695	4'499'706'995	

Conto d'esercizio

	2015 in CHF	2014 in CHF	Allegato cifra
Contributi ordinari dei dipendenti	94'564'551	92'601'067	
Contributi ordinari dei datori di lavoro	104'127'596	101'869'453	
Contributi risanamento dei dipendenti	8'974'008	8'773'742	
Contributi risanamento dei datori di lavoro	17'941'591	17'547'056	
Contributi straordinari dei datori di lavoro	35'883'180	35'097'787	
Finanziamento suppl. sost. datori di lavoro	6'246'467	6'984'063	
Premi unici, riscatti e altri ricavi	1'271'094	1'498'615	
Totale contributi e apporti	269'008'487	264'371'783	7.1
Prestazioni di libero passaggio in entrata	33'908'597	29'971'662	
Rimborsi prelievi anticipati proprietà/divorzi	3'254'914	4'734'855	
Liquidazione parziale	127'897	0	
Totale prestazioni d'entrata	37'291'408	34'706'517	7.1
Rendite di vecchiaia, superstiti, d'invalidità	-245'354'223	-235'922'107	
<i>Rendite di vecchiaia</i>	-199'502'049	-189'523'394	
<i>Rendite ai superstiti</i>	-31'067'942	-30'345'462	
<i>Rendite d'invalidità</i>	-14'784'232	-16'053'251	
Supplementi sostitutivi AVS/AI	-21'309'210	-21'028'564	
Prestazioni in capitale al pensionamento	-8'536'928	-9'607'775	
Prestazioni in capitale ai superstiti	-160'400	-733'234	
Totale prestazioni regolamentari	-275'360'761	-267'291'680	7.2
Prestazioni di libero passaggio in uscita	-28'891'504	-26'427'900	
Prelievi anticipati proprietà/divorzio	-8'508'335	-13'646'256	
Totale prestazioni d'uscita	-37'399'839	-40'074'156	7.2
Var. totale capitale di previdenza assicurati attivi	-57'493'740	-55'285'642	5.9
<i>Var. capitale di previdenza assicurati attivi</i>	-20'211'159	-16'214'517	
<i>Var. riserve basi tecniche</i>	0	0	
<i>Var. riserve riduzione tasso tecnico</i>	99'404'423	-79'147'847	
<i>Var. riserve garanzie art. 24 Lipct</i>	-136'687'004	40'076'722	
Var. totale capitale di previdenza beneficiari rendita	-156'460'212	-264'693'667	
<i>Var. capitale di previdenza beneficiari di rendita</i>	-238'382'509	-130'228'858	
<i>Var. riserve basi tecniche</i>	-22'719'909	-18'713'778	
<i>Var. riserve riduzione tasso tecnico</i>	104'642'206	-115'751'031	
Var. parte in ripartizione autorizzata	18'602'026	52'608'975	
Totale variazione capitale di previdenza	-195'351'926	-267'370'334	5.9
Quote al fondo di garanzia	-800'001	-789'094	
Totale costi assicurativi	-800'001	-789'094	
Risultato della previdenza	-202'612'632	-276'446'964	

	2015 in CHF	2014 in CHF	Allegato cifra
Risultato disponibilità gestita da IPCT	67'140	176'788	6.6.5
Risultato crediti verso lo Stato e altri Enti	19'203'987	20'281'428	6.6.5
Risultato prestiti ipotecari agli assicurati	1'684'069	2'624'592	6.6.5
Risultato patrimonio gestito dalle banche	11'144'520	293'220'616	6.6.2
Risultato patrimonio immobiliare	24'295'235	19'356'164	6.6.3
Risultato patrimonio immobiliare indiretto	8'834'448	6'750'153	6.6.4
Spese amministrative gestione del patrimonio	-3'861'087	-4'063'418	6.6.6
Risultato del patrimonio	61'368'312	338'346'323	6.6.1
Ricavi amministrativi generali	27'967	39'996	
Totale ricavi amministrativi generali	27'967	39'996	
Costi amministrativi generali	-2'057'424	-1'877'893	
Costi ufficio di revisione e perito previdenza	-87'264	-76'175	
Costi autorità di vigilanza	-21'427	-36'558	
Totale costi amministrativi generali	-2'166'115	-1'990'626	7.3
Risultato amministrazione generale	-2'138'148	-1'950'630	
Risultato d'esercizio prima dell'attribuzione/scioglimento riserva di fluttuazione	-143'382'468	59'948'729	
Attribuzione/scioglimento riserva di fluttuazione	143'382'468	-59'948'729	
Risultato d'esercizio	0	0	

Allegato

1. Basi legali e organizzazione

1.1 Forma giuridica e scopo

L'Istituto di previdenza del Cantone Ticino (IPCT) è un ente autonomo di diritto pubblico dotato di personalità giuridica propria. L'IPCT ha lo scopo di assicurare il personale definito dall'art. 2 cpv. 1 lett. a), b), c), d) del Regolamento di previdenza e i loro superstiti contro le conseguenze economiche di vecchiaia, invalidità e morte.

1.2 Registrazione LPP e fondo di garanzia

L'IPCT è iscritto nel registro della previdenza professionale del Cantone Ticino (art. 48 LPP), partecipa al finanziamento del Fondo di garanzia (art. 56 LPP) ed è iscritto al Registro di commercio.

1.3 Basi legali e direttive

Disposizioni cantonali:

- Legge sull'Istituto di previdenza del Cantone Ticino del 6 novembre 2012 approvata dal Gran Consiglio (LIPCT).

Regolamenti emanati dal Consiglio di Amministrazione:

- Statuto dell'Istituto di previdenza del Cantone Ticino del 13 ottobre 2013;
- Regolamento di previdenza dell'Istituto di previdenza del Cantone Ticino del 17 ottobre 2013;
- Regolamento d'investimento dell'Istituto di previdenza del Cantone Ticino del 4 dicembre 2014;
- Regolamento dell'Istituto di previdenza del Cantone Ticino concernente le competenze del Consiglio di amministrazione e della Direzione del 23 ottobre 2015;
- Regolamento concernente il disciplinamento interno del diritto di firma e i limiti di competenza finanziari dell'Istituto di previdenza del Cantone Ticino del 23 ottobre 2015;
- Regolamento sulla costituzione e organizzazione delle commissioni consultive del Consiglio di Amministrazione del 14 marzo 2014;
- Regolamento sulle indennità ai membri del Consiglio di Amministrazione, agli esperti interni all'Amministrazione cantonale del 17 ottobre 2013;
- Regolamento dell'Istituto di previdenza del Cantone Ticino concernente le modalità di elezione del Consiglio di amministrazione del 21 settembre 2015.

Linee guida e Direttive emanate dal Consiglio di Amministrazione:

- Linee guida sulla Strategia immobiliare del 16 aprile 2015;
- Linee guida sul Sistema di controllo interno del 14 marzo 2014;
- Direttive relative alle forme di appalto e alle modalità di aggiudicazione delle commesse concernenti la gestione del patrimonio dell'IPCT del 23 ottobre 2015.

Rimangono in vigore sino al loro aggiornamento o alla loro soppressione da parte del Consiglio di Amministrazione i seguenti Regolamenti e le seguenti Direttive approvate dalla Commissione della CPDS (prima del 1° gennaio 2013):

- Regolamento concernente la liquidazione parziale del 5 febbraio 2010;
- Direttiva interna concernente i passivi di carattere attuariale del bilancio della Cassa pensioni dei dipendenti dello Stato del 14 novembre 2008.

Il Regolamento concernente la liquidazione parziale e la Direttiva interna concernente i passivi di carattere attuariale del bilancio della Cassa pensioni dei dipendenti dello Stato sono in fase di riesame da parte della Direzione e del Perito in materia di previdenza professionale e non appena possibile saranno sottoposti al CdA per esame e approvazione.

1.4 Organi direttivi e diritto di firma

Gli Organi direttivi dell'Istituto di previdenza del Cantone Ticino sono:

- Il Consiglio di Amministrazione;
- La Direzione;
- L'Ufficio di revisione.

Il Consiglio di Amministrazione è composto di 10 membri, di cui 5 in rappresentanza dei datori di lavoro e 5 in rappresentanza degli assicurati attivi.

La Direzione è composta da un Direttore e un Vicedirettore.

L'IPCT con iscrizione a Registro di commercio numero 10652 del 3 settembre 2013 è vincolato con la firma collettiva a due fra il Presidente e un membro del Consiglio di amministrazione o della Direzione.

1.5 Esperti, consulenti e autorità di vigilanza

Perito in materia di previdenza professionale

Aon Suisse SA, Neuchâtel

Gilles Guenat, perito diplomato in materia di previdenza professionale

Consulente in materia di investimenti

PPCmetrics, Zurigo

Alfredo Fusetti, consulente

Consulente medico

Bernasconi-Zapf Michaela, medico del personale dello Stato

Consulente investimenti mobiliari

Wüest & Partner SA, Zürich

Fabio Guerra, consulente

Autorità di vigilanza

Vigilanza sulle fondazioni e LPP della Svizzera orientale, Muralto

1.6 Datori di lavoro affiliati e dipendenti assicurati all'IPCT

Enti affiliati

	31.12.2015 in CHF	31.12.2014 in CHF	Variazione
Comuni	53	53	0
Altri enti	79	78	1

Con l'1.1.2015 è stato affiliato all'IPCT il Museo etnografico della Valle di Muggio.
Gli enti affiliati al 31.12.2015 sono elencati alla Tabella 4.

Assicurati

- I magistrati dell'Ordine giudiziario e i dipendenti dello Stato, i docenti cantonali e comunali ai sensi della Lord;
- Il personale dell'Istituto di previdenza del Cantone Ticino;
- Il personale dei datori di lavoro affiliati per convenzione;
- I dipendenti e gli indipendenti di cui all'art. 24 cpv. 11 LIPCT;
- I beneficiari di prestazioni.

2. Assicurati attivi e beneficiari di rendita

Si precisa che le denominazioni concernenti le persone utilizzate nel presente rendiconto si intendono al maschile e al femminile.

2.1 Assicurati attivi

Struttura per genere

	31.12.2015 in CHF	31.12.2014 in CHF	Variazione
Uomini	6'975	6'956	19
Donne	8'392	8'172	220
Totale	15'367	15'128	239

Al 31.12.2015 gli assicurati attivi sono suddivisi per il 45% in uomini e per il 55% in donne.

Struttura per fascia d'età

	31.12.2015 in CHF	31.12.2014 in CHF	Variazione
Meno di 20 anni	19	11	8
20 – 24 anni	370	364	6
25 – 34 anni	2'913	2'885	28
35 – 44 anni	4'399	4'332	67
45 – 54 anni	4'649	4'511	138
55 – 65 anni	3'013	3'023	-10
Oltre i 65 anni	4	2	2
Totale	15'367	15'128	239
Età media	44.6	44.5	0.1

Piramide età assicurati attivi al 31.12.2015

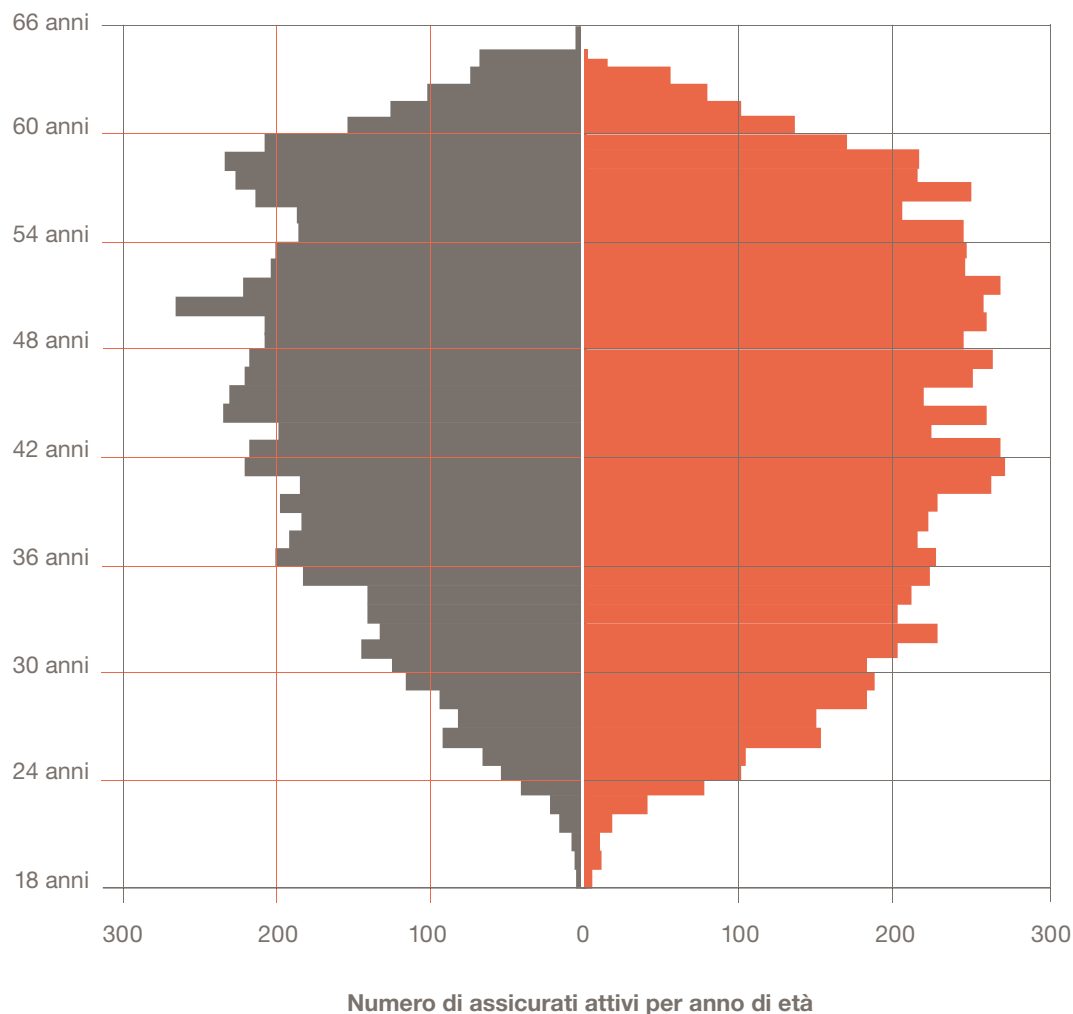

■ Uomini ■ Donne

Rispetto allo scorso anno si può notare la riduzione di assicurati nella fascia di chi ha 55 e più anni di età. Ciò conferma la tendenza al ricambio generazionale in atto presso il Cantone e gli altri enti affiliati e che dovrebbe durare ancora per qualche anno.

Rimarchiamo che gli assicurati attivi al 31.12.2015 nati nel 1962 e prima (53 e più anni di età) – dunque coloro che potenzialmente beneficiano della norma transitoria secondo l’art. 24 della Lipct – sono ancora 3’892¹, cioè il 25% circa dell’effettivo totale.

¹ In realtà non tutti questi assicurati beneficiano della norma transitoria – chi è entrato dopo il 31.12.2012 non ne ha diritto (all’incirca 200)

Evoluzione

Assicurati attivi al 31.12.2014	15'128
Nuovi assunti ²	1'151
Dimissionari ³	-540
Pensionati ⁴	-407
Decessi in servizio	-12
Altro ⁵	47
Assicurati attivi al 31.12.2015	15'367

Nel corso del 2015 vi è stato un aumento del numero di assicurati attivi di 239 unità, corrispondenti al +1.6% (l'anno scorso +1.3%), in linea con la media pluriennale (l'aumento medio degli ultimi dieci anni è stato del +1.6%). Il numero di entrate e uscite è stato marcatamente più alto rispetto allo scorso anno, mentre il numero di pensionamenti è in costante aumento secondo il trend conosciuto.

Il numero di assicurati al 31.12 include gli uscenti (dimissionari, pensionati, decessi, ecc.) a questa data.

2.2 Beneficiari di rendita

Struttura per genere e tipo di rendita

	Uomini	Donne	31.12.2015 Totale	31.12.2014 Totale	Variazione
Vecchiaia ⁶	3'460	2'265	5'725	5'397	328
Invalidità ⁷	276	302	578	607	-29
Vedovile	92	1'106	1'198	1'171	27
Figli ⁸	242	228	470	486	-16
Totale	4'070	3'901	7'971	7'661	310

La ripartizione per genere tra uomini e donne per i beneficiari di rendita è pressoché paritetica. Si nota comunque un grande sbilanciamento delle rendite di vecchiaia in favore del sesso maschile (nei decenni scorsi la percentuale di personale femminile presso le amministrazioni pubbliche non era così alta come ora), mentre le rendite vedovili (coniuge superstite) sono chiaramente a favore delle donne (in media, un uomo sposato a 65 anni ha circa 3 anni in più della moglie e inoltre, statisticamente, le donne vivono più a lungo degli uomini, il che spiega perché nella grande maggioranza delle coppie pensionate decede prima il marito della moglie).

Il numero di beneficiari del supplemento sostitutivo AVS/AI al 31.12.2015 è di 1'190 ed è incluso nei valori qui sopra riportati.

² Include anche chi è entrato e uscito nel corso dell'anno

³ Include i dimissionari al 31.12 dell'anno precedente

⁴ Solo pensionamenti totali (i pensionamenti parziali non sono qui conteggiati, siccome l'assicurato rimane ancora in parte attivo) e include i pensionamenti al 31.12 dell'anno precedente

⁵ Modifiche retroattive, doppi casi, ecc.

⁶ Include sia i pensionamenti anticipati (tra i 58 e i 60 anni) che quelli per limiti di età (dai 60 anni)

⁷ Al compimento dei 65 anni la rendita di invalidità viene commutata in una rendita di vecchiaia

⁸ Include i figli di pensionati (vecchiaia e invalidità), gli orfani e i parenti bisognosi

Struttura per fascia d'età e tipo di rendita

	Vecchiaia	Invalidità	Vedovile	Figli	Totale
0 – 9 anni				45	45
10 – 19 anni				215	215
20 – 29 anni		2		194	196
30 – 39 anni		13	4		17
40 – 49 anni		69	19	2	90
50 – 59 anni	115	252	79	6	452
60 – 69 anni	2'949	242	247	4	3'442
70 – 79 anni	1'909		351	3	2'263
80 – 89 anni	657		361		1'018
90 – 99 anni	92		128	1	221
Oltre i 100 anni	3		9		12
Totale	5'725	578	1'198	470	7'971
Età media	70.8	56.8	76.4	19.3	67.6

La presenza di rendite per figli oltre i 25 anni è dovuta a vecchi casi di pensionamento (per vecchiaia, invalidità o decesso) dove la legge e il regolamento dell'allora Cassa pensioni dei dipendenti dello Stato applicabili nella fattispecie prevedevano che se il figlio era invalido, la corrispondente rendita sarebbe stata versata vita natural durante (oggi un figlio invalido ha diritto alla rendita per figli solo fino al 25° anno di età).

Evoluzione

	Vecchiaia	Invalidità	Vedovile	Figli	Totale
Effettivo a inizio anno	5'397	607	1'171	486	7'661
Nuove rendite	446	58	79 ⁹	76 ¹⁰	659
Già parziali ¹¹	-55	-13			-68
Conversioni a 65 anni ¹²	72	-72			0
Decessi senza superstiti	-63	-3	-51		-117
Decessi con superstiti ¹³	-67	-5			-72
Rendite figli estinte				-92 ¹⁴	-92
Altro ¹⁵	-5	6	-1	0	0
Effettivo a fine anno	5'725	578	1'198	470	7'971

⁹ Questo valore include sia le pensioni vedovili in caso di decesso di un assicurato attivo (7 casi) che di un pensionato per vecchiaia o invalidità (72 casi)

¹⁰ Questo valore include unicamente le nuove rendite per figli esistenti al 31.12.2015 rispetto al 31.12.2014 (le eventuali rendite per figli iniziate e finite nello stesso anno non vengono conteggiate)

¹¹ Una nuova rendita non significa per forza un nuovo beneficiario di rendita – in particolare se vi è un pensionamento di una persona già pensionata parzialmente si avrà una nuova rendita in più, ma l'effettivo dei beneficiari di rendita non aumenta

¹² Al raggiungimento dei 65 anni la rendita di invalidità viene commutata in una rendita di vecchiaia

¹³ Inteso solo per i casi di pensionati, non di assicurati attivi

¹⁴ Questo valore include unicamente le rendite per figli esistenti al 31.12.2014, ma non più presenti al 31.12.2015 (le eventuali rendite per figli iniziate e finite nello stesso anno non vengono conteggiate)

¹⁵ Modifiche retroattive, doppi conteggi, ecc.

Nel 2015 il numero di nuovi beneficiari di rendita (figli inclusi) è stato di 591 (659 meno i 68 già parzialmente pensionati), mentre il numero di pensioni estinte è di 281 (117 decessi senza superstiti, 72 decessi con superstiti e 92 rendite per figli estinte), risultando così un saldo netto positivo di +310 nuovi beneficiari di rendita (l'anno scorso +342). Questo aumento corrisponde al +4.2% (l'anno scorso +4.7%), in linea con la media pluriennale (l'aumento medio degli ultimi dieci anni è stato del +4.3%). A questo incremento concorrono l'aumento costante del numero di assicurati all'IPCT – allargando così la base di futuri pensionati – il numero importante di assicurati attivi nelle fasce di età prossime all'età di pensionamento (vedi piramide di età) e più in generale l'aumento costante dell'aspettativa di vita.

Nel corso del 2015 vi sono stati 3 decessi in servizio senza prestazioni di reversibilità (assenza di superstiti) con il conseguente versamento del capitale di decesso (l'anno scorso 2 casi) e vi sono state 6 capitalizzazioni totali di pensioni (l'anno scorso 2 casi) per esiguità o passaggio a nuove nozze del coniuge superstite.

2.3 Rapporto tra assicurati attivi e beneficiari di rendita

Struttura per genere

	31.12.2015	31.12.2014	Variazione
Assicurati attivi	15'367	15'128	239
Beneficiari di rendita	7'971	7'661	310
Rapporto assicurati / beneficiari di rendita	1.93	1.97	-0.04

Il più debole aumento degli assicurati attivi (+1.6%) rispetto all'aumento dei beneficiari di rendita (+4.3%) ha causato l'ennesimo peggioramento del rapporto demografico. Per invertire questa tendenza il tasso di crescita netto degli assicurati attivi dovrebbe essere almeno pari a quello dei beneficiari di rendita, cioè maggiore del 4%.

Tuttavia, viste le misure di contenimento della spesa decise dal Cantone negli anni recenti, salvo affiliazioni di nuovi enti esterni, a medio termine il tasso di crescita degli assicurati attivi non varierà di molto rispetto a quanto osservato negli ultimi anni (ca. +1.6%). Per poter avere lo stesso aumento relativo netto in termini di beneficiari di rendita, il numero di nuovi pensionati netti dovrebbe aggirarsi sulle 130 unità (a fronte di 310 nel 2015), ma a medio termine, vista l'attuale piramide di età della popolazione attiva dell'IPCT, una riduzione così importante del numero di nuovi pensionati non è realistica. Di conseguenza – riservati eventi straordinari – il peggioramento del rapporto demografico è destinato ad andare avanti ancora per diverso tempo.

3. Piano previdenziale e modalità di finanziamento

3.1 Piano previdenziale

Dal 1° gennaio 2013 il piano assicurativo si basa sul principio del primato dei contributi ed ha le seguenti principali caratteristiche, ritenute che agli assicurati che al 31.12.2012 avevano 50 anni e più di età è stata data, tramite la specifica norma transitoria, la garanzia delle prestazioni di vecchiaia alle diverse scadenze di pensionamento, calcolata secondo il piano assicurativo in vigore al 31.12.2012.

Assicurazione

L'assicurazione inizia con il rapporto di lavoro. Fino al compimento dei 20 anni i collaboratori sono assicurati esclusivamente contro i rischi d'invalidità e decesso; dai 20 anni anche per la vecchiaia.

Stipendio assicurato

Per il 2015 lo stipendio assicurato corrisponde allo stipendio annuale meno la quota di coordinamento che per gli assicurati all'IPCT fino 31.12.1994 è di CHF 18'800 (2/3 rendita AVS/AI massima), mentre che, per gli assicurati dal 1° gennaio 1995, è di CHF 24'675 (7/8 rendita AVS/AI massima). In caso di attività a tempo parziale lo stipendio e la quota di coordinamento sono ridotti proporzionalmente. Lo stipendio massimo assicurabile all'IPCT corrisponde a CHF 196'108 per gli assicurati fino al 31.12.1994, mentre che per gli assicurati dal 1.1.1995 esso corrisponde a CHF 190'233.

Avere di vecchiaia

Corrisponde al capitale accumulato o ipotetico.

Esso si compone:

- Della prestazione di libero passaggio acquisita al 31.12.2012;
- Di un'eventuale prestazione di libero passaggio apportata;
- Di eventuali riscatti personali;
- Dei bonifici di vecchiaia acquisiti e proiettati calcolati sullo stipendio assicurato secondo la seguente tabella:
dai 20 anni ai 34 anni 13%
dai 35 anni ai 44 anni 16%
dai 45 anni ai 54 anni 19%
dai 55 anni in avanti 22%
- Degli interessi maturati al 31 dicembre dell'anno precedente, con la proiezione del 2% per il calcolo della pensione d'invalidità.

Prestazione di libero passaggio

La prestazione di libero passaggio corrisponde all'avere di vecchiaia acquisito al momento del verificarsi di un evento assicurato. Per evento assicurato s'intende l'uscita dall'IPCT (dimissioni), il prelievo per il finanziamento dell'abitazione primaria, i versamenti in caso di divorzio.

All'assicurato è comunque garantito almeno l'importo corrispondente ai suoi contributi personali ordinari, più un supplemento cumulativo del 4% per anno a partire dall'età di 21 anni, ritenuto un supplemento massimo del 100% (art. 17 LFLP).

Tassi di conversione

È il coefficiente utilizzato per stabilire la pensione anticipata, di vecchiaia e la pensione d'invalidità.

I tassi di conversione attuali sono i seguenti:

58 anni	5.30%	59 anni	5.41%
60 anni	5.52%	61 anni	5.63%
62 anni	5.76%	63 anni	5.89%
64 anni	6.03%	65 anni	6.17%

Pensione anticipata e di vecchiaia

La pensione anticipata può essere chiesta a partire dalla fine del mese del compimento dei 58 anni fino a 60 anni non compiuti.

La pensione di vecchiaia può essere chiesta a partire dalla fine del mese del compimento dei 60 anni fino a 65 anni.

Per particolari motivi il pensionamento a 65 anni può essere differito al massimo fino a 70 anni.

Per stabilire la pensione anticipata o di vecchiaia, l'aver di vecchiaia acquisito al momento del pensionamento viene moltiplicato per il tasso di conversione in funzione dell'età.

Per gli assicurati con 50 anni e più di età è comunque garantito l'importo di pensione alle diverse età di pensionamento (58 anni in avanti) calcolato al 31 dicembre 2012 (norma transitoria).

L'assicurato ha diritto all'importo più elevato fra quello previsto dal nuovo piano assicurativo e quello garantito dalla norma transitoria.

Supplemento sostitutivo della rendita AVS

Il pensionato anticipato o per vecchiaia ha diritto a un supplemento sostitutivo annuo fintanto che non percepisce una rendita AVS/AI. Il supplemento sostitutivo è pari all'80% della rendita massima AVS/AI. Esso è ridotto proporzionalmente al grado di occupazione medio degli ultimi 10 anni e agli anni di servizio mancanti al raggiungimento dei 35 anni di servizio. Per gli assicurati all'IPCT fino al 31.12.1994 gli anni di servizio sono rivalutati nella misura di 35 anni su 30 anni. Il supplemento sostitutivo AVS è a carico nella misura del 100% dei datori di lavoro e degli assicurati.

Gli assicurati beneficiari (50 anni e più di età) della garanzia data al 31.12.2012 hanno diritto a un supplemento sostitutivo annuo fintanto che non percepiscono una rendita AVS/AI. Il supplemento sostitutivo è pari all'80% della rendita massima AVS/AI. Esso è ridotto proporzionalmente al grado di occupazione medio e agli anni mancanti al raggiungimento dei 40 anni di assicurazione. Il supplemento sostitutivo AVS è a carico dell'IPCT nella misura del 25%, mentre il 75% è a carico dei datori di lavoro e degli assicurati.

Pensione d'invalidità temporanea (versata fino all'età di 65 anni)

Per stabilire la pensione d'invalidità al verificarsi dell'evento invalidante, l'aver di vecchiaia che l'assicurato avrebbe acquisito a 65 anni con l'attribuzione di un tasso di interesse del 2% viene moltiplicato per il tasso di conversione valido a quell'età (attualmente 6.17%).

La pensione d'invalidità temporanea viene versata al massimo fino al compimento dei 65 anni. A partire dal mese successivo al pensionamento d'invalidità viene assegnata la pensione di vecchiaia calcolata sull'ipotetico avere di vecchiaia a 65 anni, come se avesse continuato l'attività, moltiplicato per il tasso di conversione del 6.17% (tasso di conversione attuale a 65 anni).

Pensione al coniuge superstite e partner registrato superstite

In caso di decesso in servizio dell'assicurato la pensione vedovile corrisponde ai 2/3 della pensione ipotetica d'invalidità cui avrebbe avuto diritto l'assicurato. In caso di decesso di un pensionato, la pensione vedovile corrisponde ai 2/3 della pensione del defunto.

Capitale decesso

In caso di decesso di un assicurato in servizio senza diritto a prestazioni per superstiti, al convivente, ai figli, ai genitori o ai fratelli, può essere assegnato un capitale che corrisponde al 50% dell'aver di vecchiaia acquisito dal defunto alla fine del mese del decesso.

Adeguamento al rincaro delle pensioni

Le pensioni sono adeguate all'evoluzione dell'indice nazionale dei prezzi al consumo al 1° gennaio di ogni anno sulla base dell'indice effettivo del mese di novembre, nei limiti consentiti dall'art. 55 del Regolamento.

L'adeguamento delle pensioni al rincaro è sospeso fino al momento in cui l'indice nazionale dei prezzi al consumo avrà raggiunto un aumento cumulato del 15%. Raggiunto l'aumento cumulato del 15% a partire dal valore dell'indice di novembre 2012 il CdA stabilisce le modalità di adeguamento delle pensioni a partire dal 1° gennaio di ogni anno.

3.2 Modalità di finanziamento

Oltre ai redditi del patrimonio, l'IPCT è finanziato dai seguenti contributi ricorrenti degli assicurati e dei datori di lavoro (in % dello stipendio assicurato):

Contributi degli assicurati

- Contributo ordinario: 10.5
- Contributo di risanamento: 1.0
- **Totale:** **11.5**

• Partecipazione al finanziamento specifico del supplemento sostitutivo AVS/AI.

Contributi dei datori di lavoro

- Contributo ordinario: 11.6
- Contributo straordinario: 4.0
- Contributo di risanamento: 2.0
- **Totale:** **17.6**

• Partecipazione al finanziamento specifico del supplemento sostitutivo AVS/AI.

4. Principi di valutazione e di presentazione dei conti

4.1 Presentazione dei conti secondo le raccomandazioni contabili Swiss GAAP RPC 26

Conformemente all'articolo 47 cpv. 2 dell'Ordinanza federale sulla previdenza professionale (OPP2), dal 2005 i conti dell'IPCT sono allestiti nel rispetto delle raccomandazioni contabili Swiss GAAP RPC 26. A partire dal Rendiconto relativo al 2014 è applicata la Swiss GAAP RPC 26 nella versione messa in vigore il 1° gennaio 2014.

4.2 Principi contabili e di valutazione

La contabilità è tenuta in franchi svizzeri. Le operazioni in valuta estera sono contabilizzate durante l'anno al cambio del giorno. A fine esercizio i mezzi liquidi in valuta estera sono allineati ai cambi correnti. Le differenze, rispetto agli importi originariamente contabilizzati, sono addebitate o accreditate al conto d'esercizio nelle rispettive voci di uscita e di entrata. I principi di valutazione sono i seguenti:

Disponibilità gestita dall'IPCT

I mezzi liquidi, i prestiti ad enti pubblici e i crediti ipotecari agli assicurati sono registrati al loro valore nominale. I crediti sono iscritti al valore nominale, ridotti al loro presunto valore di realizzo mediante l'iscrizione di un apposito fondo di svalutazione crediti (delcredere).

Titoli gestiti dalle banche

I titoli sono iscritti al valore di mercato, convertiti al cambio vigente a fine esercizio. Per gli strumenti derivati utilizzati a fine di copertura sono applicati i principi valutativi utilizzati per gli attivi finanziari coperti dallo stesso derivato.

Immobili

Gli immobili sono valutati con il metodo del Discounted Cash Flow (DCF) con la consulenza della società specializzata in valutazioni immobiliari Wüest und Partner di Zurigo.

La valutazione è eseguita applicando una variante del metodo DCF che abbina una metodologia dinamica nella prima fase di valutazione (redditi e costi sono proiettati nel futuro per 10 anni), mentre i redditi netti a partire dal 10° anno sono supposti costanti.

Il valore di mercato dell'immobile è determinato dalla somma dei flussi di cassa netti futuri (flussi monetari in entrata e in uscita) attualizzati al giorno della valutazione utilizzando dei tassi di sconto determinati in base alle specificità di ogni immobile.

Il tasso di sconto è adeguato al rischio specifico di ogni immobile. Sostanzialmente è un tasso composto che considera un tasso base (risk free), un premio per l'immobilizzazione della liquidità e il rischio specifico dell'immobile. Il rischio relativo ad ogni immobile è composto da fattori di localizzazione (comune, ubicazione all'interno del comune, etc) e dalle caratteristiche dell'immobile (destinazione d'uso, durata dei contratti, standard costruttivi, obsolescenza delle varie parti tecniche, ecc.).

4.3 Cambiamenti dei principi contabili, di valutazione e di presentazione dei conti

Nulla da segnalare rispetto al Rendiconto 2014.

5. Rischi attuariali - Copertura dei rischi - Grado di copertura

5.1 Genere della copertura dei rischi, riassicurazioni

L'IPCT è un Ente autonomo di diritto pubblico con personalità giuridica propria che si assume in proprio tutti i rischi del sistema di capitalizzazione parziale e beneficia della garanzia dello Stato ai sensi degli art. 72a, 72b, 72c LPP. L'Autorità di vigilanza sulle fondazioni e LPP della Svizzera Orientale, con decisione 2 aprile 2014, ha approvato il piano di risanamento presentato e, tenuto conto che tutte le condizioni sono soddisfatte, ha autorizzato l'IPCT a continuare nel regime di capitalizzazione parziale.

5.2 Capitale di previdenza degli assicurati attivi

	31.12.2015 in CHF	31.12.2014 in CHF	Variazione
Capitale di previdenza assicurati attivi	2'500'448'909	2'480'237'750	20'211'159
Riserva per riduzione tasso tecnico	0	99'404'423	-99'404'423
Riserva per garanzie art. 24 Lipct	526'383'626	389'696'622	136'687'004
Totale capitale di previdenza assicurati attivi	3'026'832'535	2'969'338'795	57'493'740

Il totale del capitale di previdenza degli assicurati attivi è aumentato di CHF 57.5 mio. L'incremento è determinato per CHF 20.2 mio dall'aumento delle prestazioni di libero passaggio e per ca. CHF 37 mio dall'aumento della riserva per garanzie secondo l'art. 24 Lipct a seguito della diminuzione del tasso tecnico dal 3.50% al 3.00% con cui essa è calcolata e dal nuovo metodo di calcolo adottato (a questo proposito si veda il paragrafo 5.7).

5.3 Evoluzione 2015 del capitale di previdenza degli assicurati attivi

	Variazione in CHF
Capitale di previdenza assicurati attivi al 31.12.2014	2'480'237'750
Differenza tra Cap. di previdenza e Avere di vecchiaia (art. 17 LFLP)	-30'486'812
Avere vecchiaia al 31.12.2014	2'449'750'938
Accrediti di vecchiaia	161'270'208
Interessi (1.75% / anno precedente 1.75%)	39'485'262
Entrate apporti, riscatti, rimborsi acc. proprietà, divorzi in entrata	35'690'792
Uscite dimissioni, acc. proprietà, divorzi in uscita	-28'601'004
Uscite pensionamenti totali e parziali	-195'051'179
Differenze	-3'591'747
Avere di vecchiaia al 31.12.2015	2'458'953'270
Differenza tra Cap. di previdenza e Avere di vecchiaia (art. 17 LFLP)	41'495'639
Capitale di previdenza assicurati attivi al 31.12.2015	2'500'448'909

Viene qui riportata l'evoluzione del capitale di previdenza degli assicurati attivi e in particolare dell'avere di vecchiaia. Facciamo notare come per il 78% ca. degli assicurati attivi, la prestazione di libero passaggio secondo l'art. 17 LFLP sia superiore all'avere di vecchiaia regolamentare. In linea generale gli assicurati per i quali l'art. 17 LFLP è superiore all'avere di vecchiaia regolamentare si situano tra i 25 e i 55 anni di età. Questo effetto è principalmente dovuto al fatto che gli accrediti di vecchiaia aumentano con l'età, mentre il contributo dell'assicurato (determinante per il calcolo della prestazione di libero passaggio secondo l'art. 17 LFLP) è fisso.

5.4 Averi di vecchiaia secondo la Legge federale sulla previdenza professionale per la vecchiaia, l'invalidità e superstiti (LPP)

	31.12.2015	31.12.2014	Variazione
Averi di vecchiaia LPP in CHF	1'050'411'120	1'112'446'314	-62'035'194
Tasso d'interesse minimo LPP in %	1.75	1.75	0.00

5.5 Capitale di previdenza per i beneficiari di rendite

	31.12.2015 in CHF	31.12.2014 in CHF	Variazione
Capitale di prev. beneficiari di rendite	3'590'451'669	3'352'069'160	238'382'509
Riserva per cambio basi tecniche	89'761'292	67'041'383	22'719'909
Riserva per riduzione tasso tecnico	34'000'000	138'642'206	-104'642'206
Totale capitale di previdenza beneficiari di rendite	3'714'212'961	3'557'752'749	156'460'212

Il calcolo dei capitali di previdenza per i beneficiari di rendite prevede ora l'interpolazione al mese esatto dell'età dei pensionati, mentre fino allo scorso anno venivano unicamente considerati gli anni compiuti. Questo cambio di metodo – ora più preciso – ha permesso di ridurre la riserva matematica di ca. CHF 59 mio. L'evoluzione della popolazione dei beneficiari di rendita ha avuto un impatto netto di ca. CHF +126 mio (incremento dovuto al costante aumento del numero di pensionati) rispetto allo scorso anno, mentre la riduzione del tasso tecnico dal 3.50% al 3.00% ha prodotto un aumento della riserva matematica di ca. CHF +171 mio (di cui CHF 138.6 mio già accantonati lo scorso anno). Questi tre elementi spiegano l'aumento di CHF 238.4 mio del capitale di previdenza per i beneficiari di rendita.

Evoluzione del capitale di previdenza per i beneficiari di rendite

	Variazione in CHF
Capitale di previdenza beneficiari di rendite al 31.12.2014	3'352'069'160
Interessi (3.50% / anno precedente 3.50%)	117'322'421
Pensioni e prestazioni in capitale pagate	-275'360'761
Riduzione tasso tecnico dal 3.50% al 3.00%	171'225'250
Cambio metodo di calcolo età beneficiari di rendita	-58'656'324
Evoluzione popolazione beneficiari di rendita (casi nuovi, estinti,...)	283'851'923
Capitale di previdenza beneficiari di rendite al 31.12.2015	3'590'451'669

Per quanto riguarda invece l'evoluzione delle riserve relative ai beneficiari di rendite, si veda il paragrafo seguente.

5.6 Riserve tecniche

	31.12.2015 in CHF	31.12.2014 in CHF	Variazione
Riserva per rid. tasso tecnico attivi	0	99'404'423	-99'404'423
Riserva per rid. tasso tecnico pensionati	34'000'000	138'642'206	-104'642'206
Riserva per cambio basi tecniche	89'761'292	67'041'383	22'719'909
Totale riserve tecniche	123'761'292	305'088'012	-181'326'720

Con il 31.12.2015 il Consiglio di Amministrazione ha deciso di abbassare il tasso tecnico dal 3.50% al 3.00% e di conseguenza la relativa riserva è stata interamente sciolta. Il costo totale di questa riduzione del tasso tecnico è stato di ca. CHF 275 mio – di conseguenza, ai CHF 238.0 mio già accantonati, nel 2015 vi è stato un costo aggiuntivo di ca. CHF 37 mio.

Su raccomandazione del perito in materia di previdenza professionale, il Consiglio di Amministrazione ha pure deciso di già iniziare ad accantonare CHF 34.0 mio per la futura e inevitabile riduzione del tasso tecnico al 2.50% prevista nei prossimi anni (il tasso tecnico di riferimento secondo la DTA 4 della Camera svizzera degli esperti di casse pensioni per il 2015 è al 2.75% con tendenza al ribasso). Il costo totale stimato dell'abbassamento del tasso tecnico dal 3.00% al 2.50% è di ca. CHF 300 mio.

La riserva per il cambiamento delle basi tecniche (attualmente VZ 2010) è in costituzione dal 2011. Su indicazione del perito in materia di previdenza professionale il suo ammontare è aumentato ogni anno dello 0.50% del capitale di previdenza dei pensionati. A fine 2015 ha quindi raggiunto un importo pari al 2.50% del capitale di previdenza dei beneficiari di rendite.

5.7 Riserva per garanzie art. 24 Lipct

	31.12.2015 in CHF	31.12.2014 in CHF	Variazione
Riserva per garanzie art. 24 Lipct	526'383'626	389'696'622	136'687'004

D'accordo con il nuovo perito in materia di previdenza professionale (Gilles Guenat), il metodo di calcolo di questa riserva è stato precisato e adattato rispetto agli anni precedenti. In sintesi questa riserva deve coprire la differenza tra la riserva matematica corrispondente alle rendite di vecchiaia secondo le garanzie date dall'art. 24 della Legge sull'Istituto di previdenza del Cantone Ticino (pensione base e supplemento sostitutivo AVS/AI) e l'avere di vecchiaia accumulato al momento del pensionamento.

Le ipotesi soggiacenti principali prevedono un'età media di pensionamento a 62 anni per gli uomini e a 61 anni per le donne e una proiezione dell'avere di vecchiaia con un tasso d'incremento di salario dello 0.00% e di un tasso di remunerazione annuo del 2.00%. La riserva tiene conto di un rinforzo del 2.50% per il cambio di basi tecniche (attualmente VZ 2010). Conformemente alle disposizioni in vigore, questo accantonamento considera inoltre che il 25% del costo del supplemento sostitutivo AVS/AI è a carico dell'IPCT e che la parte restante è finanziata dal datore di lavoro e dall'assicurato. Infine, questa riserva è totalmente capitalizzata per gli assicurati che hanno 58 e più anni di età, mentre lo è solo parzialmente per chi ha un'età inferiore. L'approccio di capitalizzazione parziale di questo accantonamento è stato suggerito e approvato dal perito in materia di previdenza professionale in virtù del regime di capitalizzazione parziale in cui opera l'IPCT.

La riduzione del tasso tecnico dal 3.50% al 3.00% e il cambio di metodo di calcolo sopra descritto sono all'origine dell'aumento di questa riserva. Ricordiamo che i beneficiari di questa garanzia secondo l'art. 24 Lipct sono gli assicurati che erano affiliati all'IPCT al 31.12.2012 e che a quel momento avevano già compiuto i 50 anni. Al 31.12.2015 vi erano ancora 3'671 assicurati attivi con diritto a queste garanzie.

5.8 Basi attuariali

Il calcolo dei capitali di previdenza per i beneficiari di rendita e delle altre riserve si basa sulle seguenti basi attuariali valide al 31.12.2015:

- Tasso tecnico: 3.00% (anno precedente: 3.50%)
- Basi tecniche: VZ 2010 (anno precedente: VZ 2010)

In sintesi il tasso tecnico è il parametro che permette di dare un valore attuale (sconto) alle rendite future dei pensionati (può quindi essere visto come una misura prudenziale del rendimento atteso a lungo termine del patrimonio), mentre le basi tecniche danno un'indicazione precisa sui tassi attesi di mortalità, invalidità, probabilità di essere sposati, età del coniuge, numero di figli e altro ancora per la popolazione di un istituto di previdenza (in particolare danno un'indicazione sulla speranza media di vita di un beneficiario di rendita). Il Consiglio di Amministrazione ha deciso di abbassare il tasso tecnico dal 3.50% al 3.00% su raccomandazione del perito in materia di previdenza professionale con il 31.12.2015. Quest'ultimo ha pure raccomandato un'ulteriore riduzione al 2.50% in tempi relativamente brevi. Le basi tecniche VZ 2010 saranno rimpiazzate dalle VZ 2015 verosimilmente con la chiusura dei conti 2016 (le VZ 2015 dovrebbero essere pubblicate nel corso del 2016).

5.9 Grado di copertura secondo l'articolo 44 OPP 2

Secondo l'art. 44 OPP 2 il grado di copertura è dato dal rapporto tra gli attivi a valori di mercato al netto degli obblighi e il capitale di previdenza, comprese le riserve tecniche.

Grado di copertura

	31.12.2015 in CHF	31.12.2014 in CHF	Variazione
Totale attivi	4'551'369'695	4'499'706'995	51'662'700
Obblighi	-13'674'528	-13'981'286	306'758
Totale patrimonio disponibile	4'537'695'167	4'485'725'709	51'969'458
Capitale di previdenza assicurati attivi	2'500'448'909	2'480'237'750	20'211'159
Riserva per riduzione tasso tecnico	0	99'404'423	-99'404'423
Riserva per garanzie art. 24 Lipct	526'383'626	389'696'622	136'687'004
Totale capitale di previdenza assicurati attivi	3'026'832'535	2'969'338'795	-57'493'740
Capitale di previdenza beneficiari rendite	3'590'451'669	3'352'069'160	-238'382'509
Riserva per cambio basi tecniche	89'761'292	67'041'383	-22'719'909
Riserva per riduzione tasso tecnico	34'000'000	138'642'206	104'642'206
Totale cap. prev. beneficiari rendita	3'714'212'961	3'557'752'749	-156'460'212
Totale capitale di previdenza	6'741'045'496	6'527'091'544	-213'953'952
Grado di copertura art. 44 OPP 2 in %	67.3	68.7	-1.4
Grado di copertura piano finanziamento in %	66.9	66.1	0.8
Grado di copertura assicurati attivi in %	27.2	31.3	-4.1
Grado di copertura assicurati attivi piano finanziamento in %	17.5	19.4	-1.9
Parte disavanzo in ripartizione	2'231'286'059	2'212'684'033	18'602'026
Riserva di fluttuazione di valore	27'935'730	171'318'198	-143'382'468
Disavanzo totale	2'203'350'329	2'041'365'835	161'984'494

Come già spiegato nelle Considerazioni generali del presente Rendiconto, il basso rendimento del patrimonio nel 2015 (1.42%, a fronte dell'8.16% registrato nel 2014) collegato alla riduzione del tasso tecnico dal 3.50% al 3.00% ha portato a una riduzione del grado di copertura di 1.4 punti percentuali (dal 68.7% al 67.3%). L'IPCT si trova quindi appena al di sopra dell'obiettivo secondo il cammino di risanamento.

5.10 Perizie attuariali

Il perito in materia di previdenza professionale ha rilasciato le seguenti attestazioni:

- L'attestazione relativa al rifinanziamento dell'IPCT ai sensi dell'art. 72d LPP.
- Il certificato giusta l'art. 52e cpv. 1 lett. b LPP.
- La conferma concernente gli impegni di previdenza e la situazione finanziaria al 31.12.2015.

Conformemente all'art. 41a OPP 2, l'IPCT ha dato mandato al perito in materia di previdenza professionale di preparare una perizia attuariale completa che permetta di comprendere approfonditamente l'evoluzione e le criticità dell'attuale piano previdenziale. La perizia attuariale sarà conclusa e discussa con il Consiglio di Amministrazione nel corso dell'estate 2016.

5.11 Gradi di copertura iniziali secondo l'art. 72a LPP

Durante la seduta del 22 novembre 2013 il CdA dell'IPCT seguendo le indicazioni del perito in materia di previdenza professionale ha fissato i seguenti gradi di copertura iniziali:

- Grado di copertura globale iniziale all'1.1.2013 51.3%
- Grado di copertura iniziale degli assicurati attivi all'1.1.2013 0.0%

6. Investimenti patrimoniali e risultati conseguiti

6.1 Organizzazione dell'attività d'investimento

In base alla LPP, alla Lipct e allo Statuto dell'IPCT la definizione della strategia di investimento e la sua attuazione sono di competenza del CdA.

L'IPCT amministra in proprio la liquidità, i prestiti allo Stato, i prestiti ad altri enti e gli investimenti diretti in immobili. I prestiti ipotecari agli assicurati sono gestiti da BancaStato, con la quale è stata stipulata un'apposita convenzione. Gli investimenti in titoli sono dati in gestione esterna a degli istituti bancari. I gestori esterni devono attenersi alle direttive d'investimento stabilite dall'IPCT e riferiscono trimestralmente sulla loro attività. Il coordinamento dell'attività dei gestori patrimoniali avviene tramite un custode globale, il quale assicura la custodia dei titoli, tiene la contabilità finanziaria e fornisce le informazioni sui risultati complessivi e su quelli conseguiti dai singoli gestori. Il CdA si avvale di un consulente per gli investimenti mobiliari (PPCmetrics), il quale lo consiglia per quanto riguarda la strategia di investimento e svolge il controllo dell'attività dei gestori. Il consulente consegna trimestralmente un rapporto di monitoraggio.

La nuova strategia di investimento approvata dal CdA il 13 novembre 2014 nell'ambito dello studio ALM (Asset Liability Management) e messa in atto nel corso del 2015 è la seguente:

Strategia d'investimento approvata il 13 novembre 2014

	Quote di investimento in %	Margine di fluttuazione	
		Min in %	Max in %
Mezzi liquidi	1.00	0.00	5.00
Obbligazioni e crediti in CHF	30.00	20.00	40.00
Credito Cantone	10.00	0.00	12.00
Obbligazioni in VE (hedged in CHF)	15.00	10.00	20.00
Obbligazioni corporate (hedged in CHF)	5.00	3.25	6.75
Valori nominali	61.00		
Azioni CH	5.50	3.00	8.00
Azioni estere	5.50	3.00	8.00
Azioni estere (hedged in CHF)	8.50	4.50	12.50
Azioni estere Small Caps (hedged in CHF)	2.50	1.25	3.75
Azioni mercati emergenti	2.00	1.00	3.00
Totale azioni	24.00	12.75	35.25
Immobili CH (diretto e indiretto)	15.00	9.00	21.00
Immobili esteri (indiretto)	0.00	0.00	5.00
Beni materiali	39.00		
Totale	100.00		

Con la revisione della strategia, si è cercato di aumentare lievemente il rendimento atteso senza aumentare il rischio.

I cambiamenti nella strategia hanno riguardato la diminuzione delle quote CH sia per le azioni che per le obbligazioni e l'inserimento sia tra le azioni estere che le obbligazioni estere di nuove sottocategorie di investimento. La quota di investimento delle azioni svizzere è stata portata dal 11% al 5.5% e la quota per le azioni estere dal 12% al 16.5%. Invariata la quota azioni dei mercati emergenti (2%). Nelle azioni estere è stato inserito un fondo "Azioni estere" protette dal rischio cambio (8.5%) e un fondo "Azioni estere Small Caps" (2.50%) pure protetto dal rischio cambio. Le obbligazioni in valuta

estera sono passate dal 18 al 20% con l'inserimento di una quota del 5% di obbligazioni "corporate" (obbligazioni societarie), mentre in precedenza l'investimento in obbligazioni estere avveniva esclusivamente in titoli statali. Il complesso dei crediti in CHF ora suddiviso in "Mezzi liquidi", "Obbligazioni e crediti in CHF" e "Credito Cantone" è sceso dal 42 al 41%. La strategia prevede inoltre la possibilità di investire in immobili esteri, attraverso fondazioni di investimento non quotate, fino ad un massimo del 5% del totale. Nel corso del 2015 il CdA non ha fatto uso di questa possibilità. La transizione alla nuova strategia è avvenuta in due tappe nel corso del 2015. Non è ancora stato possibile raggiungere la quota strategica del 15% del settore immobiliare svizzero per mancanza di adeguate opportunità di investimento. Tuttavia l'IPCT sta portando avanti diversi progetti nell'immobiliare diretto in Ticino che si concretizzeranno già a partire dal 2016.

Sempre nel 2016 saranno investiti almeno CHF 20 mio nell'immobiliare indiretto svizzero. Fintanto che non sarà raggiunta la quota immobiliare del 15% il CdA ha deciso di sovraperponderare, rispetto alla strategia, il comparto azionario sia svizzero che estero.

A fine 2015 i mandati di gestione patrimoniale (investimenti mobiliari e immobiliari indiretti), con i relativi indici di riferimento e gestori sono i seguenti:

Genere mandato	Gestore
Misto indicizzato (azioni e obbligazioni CH e estero)	<ul style="list-style-type: none"> • UBS • Credit Suisse
Immobili indiretti	<ul style="list-style-type: none"> • Swisscanto "Anlagegruppe Immobilien" • Swiss Life "Immobili Svizzera" • Swiss Life "Immobili commerciali Svizzera" • Ecoreal Suisselect "Immobili commerciali Svizzera" • IST Investmentstiftung für Personalvorsorge "Immobiliare residenziale svizzero"

Investimenti	Indice di riferimento
Obbligazioni in CHF	Swiss Bond Index (AAA-BBB) TR
Credito Cantone	Swiss Bond Index (AAA-BBB) TR
Obbl. in valuta estera (hedged in CHF)	Citigroup World Gov. Bond Index ex CH (hedged CHF)
Obbligazioni Corporate (hedged in CHF)	Barclays Global Aggregate Corporate Bonds Index ex CHF (hedged in CHF)
Azioni svizzere	Swiss Performance Index (SPI)
Azioni estere	Morgan Stanley Capital International DM World ex CH (net)
Azioni estere (hedged in CHF)	Morgan Stanley Capital International DM World ex CH (net) (hedged in CHF)
Azioni estere Small Caps (hedged in CHF)	Morgan Stanley Capital International DM World ex CH Small Cap Net (hedged in CHF)
Azioni mercati emergenti	Morgan Stanley Capital International EM (net)
Immobili indiretti	KGAST Immobilien Index

6.2 Riserva di fluttuazione del valore

Le raccomandazioni contabili Swiss GAAP RPC 26 prevedono che gli istituti di previdenza costituiscano una riserva di fluttuazione del valore per fronteggiare i rischi specifici di mercato a cui sono esposti gli investimenti patrimoniali (in particolare le variazioni dei corsi e le oscillazioni dei rendimenti). In caso di disavanzo d'esercizio la riserva di fluttuazione del valore va sciolta.

Le raccomandazioni contabili prevedono esplicitamente che gli istituti di previdenza che presentano dei disavanzi e che beneficiano di una garanzia da parte di una collettività pubblica non possono costituire delle riserve di fluttuazione e non possono pertanto influenzare il risultato dell'esercizio formando o sciogliendo queste riserve. Ciò nondimeno, nell'interesse di una presentazione completa della situazione finanziaria reale, essi sono tenuti a stabilire la consistenza potenzialmente necessaria della riserva di fluttuazione sulla base di valutazioni tecniche e a pubblicarla nell'Allegato. Secondo i calcoli del consulente in materia di investimenti con una riserva di fluttuazione del valore del 12.6% del patrimonio, con una probabilità del 97,5%, in un periodo prospettico di un anno, l'IPCT manterrebbe l'obiettivo di grado di copertura dell'85% previsto dal piano di finanziamento.

6.3 Investimenti patrimoniali per categoria

6.3.1 Patrimonio complessivo

	31.12.2015 in CHF	31.12.2014 in CHF	Variazione
Mezzi liquidi	71'962'623	104'594'569	-32'631'946
<i>Mezzi liquidi</i>	49'699'717	78'281'075	-28'581'358
<i>Conto corrente Stato</i>	22'203'733	26'086'185	-3'882'452
<i>Mezzi liquidi gestiti dalle banche</i>	59'173	227'309	-168'136
Obbligazioni e crediti in CHF	1'606'266'988	1'960'303'209	-354'036'221
<i>Crediti</i>	2'796'073	3'789'213	-993'140
<i>Prestiti verso lo Stato</i>	0	100'000'000	-100'000'000
<i>Credito verso Stato contr. ricapitalizzazione</i>	437'011'231	443'042'477	-6'031'246
<i>Prestiti verso altri Enti</i>	40'000'000	40'000'000	0
<i>Crediti verso Banca Stato (prestiti ipo. assicurati)</i>	55'809'937	79'925'566	-24'115'629
<i>Obbligazioni in chf</i>	1'059'118'908	1'283'352'409	-224'233'501
<i>Crediti per IP gestiti dalle banche</i>	9'082'994	6'631'153	2'451'841
<i>Ratei e risconti attivi</i>	2'447'845	3'562'391	-1'114'546
Obbligazioni in valuta estera *	1'135'063'496	801'047'570	334'015'926
Azioni svizzere	329'144'471	509'271'672	-180'127'201
Azioni estere **	833'487'216	560'988'859	272'498'357
Azioni mercati emergenti	81'846'206	96'862'069	-15'015'863
Immobili (diretto e indiretto)	493'598'695	466'639'047	26'959'648
Totale Patrimonio	4'551'369'695	4'499'706'995	51'662'700

* con copertura rischio cambio in CHF

** per il 60% con copertura rischio cambio in CHF

La tabella precedente rappresenta le diverse categorie di investimento in cui è suddiviso il patrimonio dell'IPCT. La ripartizione del patrimonio a fine 2015 è conforme alla strategia d'investimento, come evidenzia la prossima tabella.

Strategia d'investimento e quote effettive al 31.12.2015

	Quote di investimento in %	Margine di fluttuazione		Quote effettive
		Min in %	Max in %	
Mezzi liquidi	1.00	0.00	5.00	1.80
Obbligazioni e crediti in CHF	30.00	20.00	40.00	30.20
Credito Cantone	10.00	0.00	12.00	9.60
Obbligazioni in VE (hedged in CHF)	15.00	10.00	20.00	15.30
Obbligazioni corporate (hedged in CHF)	5.00	3.25	6.75	4.90
Valori nominali	61.00			61.80
Azioni CH	5.50	3.00	8.00	7.20
Azioni estere	5.50	3.00	8.00	6.00
Azioni estere (hedged in CHF)	8.50	4.50	12.50	9.80
Azioni estere Small Caps (hedged in CHF)	2.50	1.25	3.75	2.60
Azioni mercati emergenti	2.00	1.00	3.00	1.80
Totale azioni	24.00	12.75	35.25	27.40
Immobili CH (diretto e indiretto)	15.00	9.00	21.00	10.90
Immobili esteri (indiretto)	0.00	0.00	5.00	0.00
Beni materiali	39.00			38.20
Totale	100.00			100.00

Come risulta dalla tabella seguente il patrimonio rispetta pure tutti i limiti d'investimento previsti dagli articoli 54 e 55 OPP2.

Limiti massimi d'investimento autorizzati dall'OPP2 e quote effettive

Art.	Definizione	Limiti massimi in %	Quote 31.12.2015 in %
54	Crediti per debitore	10	9.60
54 a	Azioni per società	5	0.00
54 b	Investimenti per immobile	5	1.00
55 a	Ipotecche	50	1.20
55 b	Azioni	50	27.40
55 c	Immobili	30	10.90
55 d	Investimenti alternativi	15	0
55 e	Valute estere senza copertura	30	7.80

6.3.2 Patrimonio mobiliare gestito dalle banche

	31.12.2015 in CHF	31.12.2014 in CHF	Variazione
Mezzi liquidi in CHF	59'143	225'798	-166'655
Mezzi liquidi in valuta estera	30	1'511	-1'481
Obbligazioni in CHF	1'059'118'908	1'283'352'409	-224'233'501
Obbligazioni in valuta estera *	1'135'063'496	801'047'570	334'015'926
Azioni svizzere	329'144'471	509'271'672	-180'127'201
Azioni estere **	833'487'216	560'988'859	272'498'357
Azioni mercati emergenti	81'846'206	96'862'069	-15'015'863
Crediti imposta preventiva svizzera	9'082'994	6'631'153	2'451'841
Totale	3'447'802'464	3'258'381'041	189'421'423

* con copertura rischio cambio in CHF

** per il 60% con copertura rischio cambio in CHF

Nel corso dell'esercizio il patrimonio dato in gestione alle banche è aumentato di CHF 189.4 mio, così che, a fine 2015, ha raggiunto la cifra di CHF 3'447.8 mio. L'aumento del patrimonio gestito dalle banche è dovuto solo in piccola parte ai rendimenti conseguiti dalle azioni e dalle obbligazioni e per la gran parte è dovuto a nuove attribuzioni ai gestori che sono ammontate a complessivi CHF 180 mio. La liquidità attribuita ai gestori, oltre ai normali afflussi derivanti dai rendimenti del patrimonio gestito direttamente dall'IPCT (immobiliare diretto, ipoteche agli assicurati, prestiti), è stata originata dal rimborso da parte del Cantone di due prestiti per complessivi CHF 100 mio, oltre a rimborsi di ipoteche da parte degli assicurati per CHF 24.1 mio.

6.3.3 Patrimonio immobiliare

Immobili

	31.12.2015 in CHF	31.12.2014 in CHF	Variazione
Immobili	319'171'920	311'738'000	7'433'920
Terreni non edificati	7'872'000	6'048'000	1'824'000
Totale	327'043'920	317'786'000	9'257'920

Il riesame delle valutazioni del parco immobiliare effettuato da Wüest und Partner per fine 2015 ha condotto ad una rivalutazione di CHF 5.3 mio degli immobili e di CHF 1.8 mio dei terreni. La voce immobili comprende pure le spese già anticipate di CHF 2.1 mio per il nuovo progetto in fase di edificazione della Residenza Sole a Bellinzona.

I valori dei singoli immobili e terreni e gli assestamenti di valore effettuati nel 2015 figurano nella Tabella 5.

Costruzioni, acquisizioni e vendite

Nel 2015, l'IPCT ha sottoscritto un atto di compravendita per il progetto "Residenza Sole" in Piazza del Sole a Bellinzona con destinazione amministrativa e abitativa. La consegna è attesa per fine 2016. Il valore dell'operazione è di CHF 10.40 mio. La fase di locazione è quasi giunta a conclusione con ca. l'80% delle superfici già locatate.

Struttura del patrimonio immobiliare

		31.12.2015	31.12.2014
Appartamenti (no.)			
	Sussidiati	12	12
5 ½ locali	non sussidiati	1	1
	Sussidiati	68	92
4 ½ locali	non sussidiati	199	175
	Sussidiati	124	132
3 ½ locali	non sussidiati	248	240
	Sussidiati	27	31
2 ½ locali	non sussidiati	94	90
	Sussidiati	6	6
1 ½ locali	non sussidiati	39	39
	Sussidiati	8	8
1 locale	non sussidiati	18	18
	Sussidiati	245	281
Totale	non sussidiati	599	563
Totale		844	844

La diminuzione degli appartamenti sussidiati di 36 unità, verificatasi nel 2015, è dovuta al fatto che il quartiere Codelago a Capolago è uscito in modo definitivo dal regime "WEG" (sussidi per la costruzione di abitazioni e per l'accesso alla loro proprietà).

Vani commerciali (mq)

	31.12.2015	31.12.2014
Uffici e vani industriali	19'461	19'461
Negozi	6'257	6'257
Bar	1'196	1'196
Magazzini e depositi	9'739	9'739
Totale	36'653	36'653

Posteggi (no.)

	31.12.2015	31.12.2014
Interni	1'351	1'351
Esterni	204	204
Totale	1'555	1'555

Terreni (mq)

	31.12.2015	31.12.2014
Superficie totale	16'076	16'076
Superficie edificabile	14'764	12'737

Investimenti immobili indiretti

	31.12.2015 in CHF	31.12.2014 in CHF	Variazione
Swisscanto - immobili CH	64'827'546	62'163'630	2'663'916
Swiss Life - immobili CH	27'460'313	25'769'354	1'690'959
Swiss Life - immobili commerciali	53'176'736	50'564'393	2'612'343
IST-Investmentstiftung für Personalvorsorge - immobili residenziale CH	10'826'946	10'355'670	471'276
Ecoreal - immobili CH	10'263'234	0	10'263'234
Totale	166'554'775	148'853'047	17'701'728

Nel 2015 sono stati investiti CHF 10 mio in una nuova fondazione di investimento immobiliare (Ecoreal: immobili commerciali svizzeri) e presso la stessa fondazione di investimento nel corso del 2016 saranno investiti altri CHF 20 mio nel comparto immobili residenziali.

6.3.4 Disponibilità gestita dall'IPCT

	31.12.2015 in CHF	31.12.2014 in CHF	Variazione
Conti correnti postali	5'856'878	4'079'700	1'777'178
Conti correnti bancari	43'842'839	74'201'375	-30'358'536
Imposta preventiva patr. gest. IPCT	612'937	980'482	-367'545
Crediti da previdenza	1'722'728	2'249'837	-527'109
Crediti da gestione immobiliare	575'408	758'894	-183'486
Delcredere	-115'000	-200'000	85'000
Totale	52'495'790	82'070'288	-29'574'498

6.3.5 Crediti verso i datori di lavoro

	31.12.2015 in CHF	31.12.2014 in CHF	Variazione
Conto corrente	22'203'733	26'086'185	-3'882'452
Prestito scadenza 30.09.2015 al 3.25%	0	50'000'000	-50'000'000
Prestito scadenza 30.09.2015 al 3.25%	0	50'000'000	-50'000'000
Credito Stato per contr. ricapitalizzazione	437'011'231	443'042'477	-6'031'246
Totale crediti verso lo Stato	459'214'964	569'128'662	-109'913'698
Prestito Azienda Cantonale Rifiuti - Scadenza 17.11.2016 al 3.15%	40'000'000	40'000'000	0
Totale crediti verso i dat. lavoro	499'214'964	609'128'662	-109'913'698

Alla scadenza lo Stato ha rimborsato i due prestiti per complessivi CHF 100 mio che sono stati reinvestiti nei due mandati di gestione mobiliare presso CS e UBS.

6.3.6 Crediti verso BancaStato per prestiti ipotecari agli assicurati

	31.12.2015 in CHF	31.12.2014 in CHF	Variazione
Ipoteche a tasso variabile	11'204'285	15'078'139	-3'873'854
Ipoteche a tasso fisso	44'605'652	64'847'427	-20'241'775
Totale	55'809'937	79'925'566	-24'115'629

I prestiti ipotecari agli assicurati sono gestiti per il tramite di BancaStato con la quale l'IPCT ha stipulato una convenzione (vedi capitolo 1.3 dell'Allegato). La convenzione stabilisce che BancaStato si assume i rischi relativi ai mutui concessi agli assicurati ed è quindi anche la detentrica del pegno immobiliare.

Nel 2015 i crediti verso BancaStato per i prestiti ipotecari agli assicurati sono diminuiti di CHF 24.1 mio. I bassi tassi di interesse che gli istituti bancari sono in grado di offrire alla clientela hanno reso le condizioni offerte dall'IPCT non più concorrenziali, per cui alla scadenza del loro prestito a tasso fisso la quasi totalità degli assicurati trasferisce il prestito ad un istituto bancario.

6.3.7 Ratei e risconti

	31.12.2015 in CHF	31.12.2014 in CHF	Variazione
Ratei interessi prestiti allo Stato e altri enti	154'000	966'500	-812'500
Anticipo costi accessori inquilini	2'293'845	2'595'891	-302'046
Totale	2'447'845	3'562'391	-1'114'546

6.3.8 Debiti

	31.12.2015 in CHF	31.12.2014 in CHF	Variazione
Debiti da previdenza	9'372'070	9'564'708	-192'638
Contributo fondo di garanzia	800'000	789'093	10'907
Debiti da gestione immobiliare	384'759	620'459	-235'700
Debiti dall'amministrazione generale	139'471	88'708	50'763
Totale	10'696'300	11'062'968	-366'668

6.3.9 Ratei e risconti

	31.12.2015 in CHF	31.12.2014 in CHF	Variazione
Ratei imposte immobiliari	283'916	246'073	37'843
Anticipo affitto inquilini	741'078	717'887	23'191
Anticipo costi accessori inquilini	1'953'234	1'954'358	-1'124
Totale	2'978'228	2'918'318	59'910

6.4 Strumenti finanziari derivati in corso (aperti)

L'utilizzo di strumenti derivati avviene nel rispetto dell'art. 56a OPP2. Al 31.12.2015 non sono presenti voci aperte su derivati.

6.5 Titoli concessi per securities lending

L'IPCT è investita in fondi mobiliari che non prevedono il prestito titoli (securities lending).

6.6 Risultati degli investimenti patrimoniali

6.6.1 Risultato del patrimonio complessivo

	31.12.2015 in CHF	31.12.2014 in CHF	Variazione
Entrate patrim. gestito dalle banche	96'564'414	295'695'088	-199'130'674
Uscite patrim. gestito dalle banche	-85'419'894	-2'474'472	-82'945'422
Risultato patr. gestito dalle banche	11'144'520	293'220'616	-282'076'096
Entrate patrimonio immobiliare	27'867'826	24'394'844	3'472'982
Uscite patrimonio immobiliare	-3'572'591	-5'038'680	1'466'089
Entrate patrimonio immobiliare indiretto	8'834'448	6'750'153	2'084'295
Uscite patrimonio immobiliare indiretto	0	0	0
Risultato patrimonio immobiliare	33'129'683	26'106'317	7'023'366
Entrate del patrimonio gestito IPCT	20'955'196	23'082'808	-2'127'612
Uscite del patrimonio gestito IPCT	0	0	0
Risultato patrimonio gestito IPCT	20'955'196	23'082'808	-2'127'612
Spese amministrative gestione patrimonio	-3'861'087	-4'063'418	202'331
Risultato patrimonio complessivo	61'368'312	338'346'323	-276'978'011

Nel 2015 l'IPCT ha conseguito un risultato del patrimonio complessivo di CHF 61.4 mio, (anno precedente CHF 338.3 mio). La diminuzione del risultato del patrimonio è stato di CHF 277.0 mio ed è dovuto essenzialmente alla diminuzione del risultato del patrimonio mobiliare.

Redditività del patrimonio in valori nominali e reali

	31.12.2015 in %	31.12.2014 in %	Variazione
Redditività IPCT	1.42	8.16	-6.74
Variazione indice dei prezzi	-1.10	0.00	-1.10
Redditività in valori reali	2.52	8.16	-5.64

La redditività è definita dal rapporto percentuale tra il reddito netto del patrimonio e il patrimonio medio calcolato dal Custode globale. Per l'evoluzione storica della redditività del patrimonio si rimanda ai dati pubblicati sul sito internet dell'IPCT.

La performance conseguita nel 2015 (1.42%) è risultata leggermente più elevata del benchmark di riferimento (1.22%).

6.6.2 Risultato del patrimonio gestito dalle banche

	31.12.2015 in CHF	31.12.2014 in CHF	Variazione
Interessi su conti correnti	121	1'679	-1'558
Interessi su obbligazioni	31'435'611	45'487'246	-14'051'635
Dividendi azioni	14'963'877	17'814'370	-2'850'493
Utili realizzati	13'032'732	5'498'575	7'534'157
Utili non realizzati	37'132'073	226'893'218	-189'761'145
Perdite realizzate	-88'005	-1'603'136	1'515'131
Perdite non realizzate	-85'331'889	-871'336	-84'460'553
Risultato	11'144'520	293'220'616	-282'076'096
Spese amministrative gestione patrimonio	-1'782'132	-1'649'608	-132'524
<i>Costi per transazioni</i>	-101	-50	-51
<i>Costi impliciti (TER) fondi (UBS, CS)</i>	-64'540	-615	-63'925
<i>Commissioni del custode globale (UBS)</i>	-357'487	-330'257	-27'230
<i>Commissioni gestori patrimoniali (UBS, CS)</i>	-1'234'562	-1'170'726	-63'836
<i>Commissioni del consulente (PPCmetrics)</i>	-125'442	-147'960	22'518
Risultato al netto delle spese	9'362'388	291'571'008	-282'208'620

Come risulta dalla tabella "Performance per categoria di investimento" che segue nell'esercizio il rendimento globale del patrimonio gestito dalle banche è ammontato allo 0.36% contro il 9.94% del 2014.

Le azioni e le obbligazioni svizzere hanno dato un contributo positivo alla performance del patrimonio mobiliare gestito dalle banche, mentre i rendimenti delle azioni e delle obbligazioni estere sono stati negativi.

Performance e benchmark di riferimento del patrimonio gestito dalle banche

	31.12.2015 in %	31.12.2014 in %	Variazione
Performance portafoglio	0.36	9.94	-9.58
Benchmark	0.56	9.93	-9.37

Performance per categoria d'investimento

	2015		2014	
	Portafoglio in %	Benchmark in %	Portafoglio in %	Benchmark in %
Obbligazioni in CHF				
<i>Swiss Domestic Bond Index AAA-BBB</i>	1.81	1.78	6.86	6.80
Obbligazioni in valuta estera				
<i>Citigroup WGBI ex CH (hedged CHF)</i>	-0.34	-0.21	7.94	8.10
Obbligazioni Corp. Hedged CHF *				
<i>BarCap GA Corp. Ex CHF (hedged CHF)</i>	-2.85	-2.64		
Azioni svizzere				
<i>Swiss Performance Index</i>	2.64	2.68	13.01	12.98
Azioni estere				
<i>MSCI World ex CH (net)</i>	0.24	-0.18	17.82	17.44
Azioni estere hedged CHF *				
<i>MSCI World ex CH (net) (hedged CHF)</i>	-4.26	-4.60		
Azioni estere SC hedged CHF *				
<i>MSCI World ex CH Small Cap (net) (hedged CHF)</i>	-4.68	-4.82		
Azioni estere mercati emergenti				
<i>MSCI Emerging Markets net in CHF</i>	-14.30	-14.29	9.31	9.30
Consolidato	0.36	0.56	9.94	9.93

* periodo 1.5.2015-31.12.2015

Performance dei gestori patrimoniali

	2015		2014	
	Portafoglio in %	Benchmark in %	Portafoglio in %	Benchmark in %
UBS				
<i>Mandato misto indicizzato</i>	0.50	0.56	9.96	9.93
Credit Suisse				
<i>Mandato misto indicizzato</i>	0.20	0.56	9.93	9.93
Consolidato	0.36	0.56	9.94	9.93

Con l'adozione dei mandati indicizzati si persegue l'obiettivo di replicare il benchmark e non ci si attende che lo superino. Il mandato presso UBS nell'esercizio ha registrato una lieve sottoprestazione pari allo 0.06% rispetto al benchmark, maggiore è stata la sottoprestazione del mandato presso Credit Suisse: 0.36%.

6.6.3 Risultato del patrimonio immobiliare

Immobili diretti

	31.12.2015 in CHF	31.12.2014 in CHF	Variazione
Ricavi lordi affitti	20'997'503	21'056'741	-59'238
Perdite su debitori	22'707	37'329	-14'622
Sfitti	-613'475	-579'993	-33'482
Altri ricavi	308'091	366'767	-58'676
Manutenzione straordinaria	-106'839	-1'397'654	1'290'815
Manutenzione e attrezzature	-2'388'993	-2'598'316	209'323
Assicurazioni e imposte	-719'478	-685'590	-33'888
Costi accessori non recuperabili	-286'824	-309'859	23'035
Altri costi	-70'457	-47'261	-23'196
Risultato prima degli assestamenti	17'142'235	15'842'164	1'300'071
Assestamento valori degli immobili	5'329'000	3'514'000	1'815'000
Assestamento valori dei terreni	1'824'000	0	1'824'000
Totale assestamenti	7'153'000	3'514'000	3'639'000
Risultato	24'295'235	19'356'164	4'939'071
Spese amministrative	-878'367	-864'534	-13'833
Risultato al netto delle spese	23'416'868	18'491'630	4'925'238

Ricavi lordi affitti

I ricavi lordi sono lievemente diminuiti a seguito della conclusione dei sussidi WEG del quartiere Co-delago a Capolago.

Perdite su debitori

Le perdite su debitori sono in progressiva diminuzione.

Sfitti

Lo sfitto nel 2015 è leggermente aumentato fissandosi al 2.9% dei ricavi lordi (2014: 2.8%).

Spese di rinnovamento e ristrutturazione

Nel 2015 non vi sono stati interventi importanti di rinnovamento e ristrutturazione a differenza del 2014 con interventi importanti presso lo stabile Onda a Giubiasco.

Manutenzione e attrezzature

Nel 2015 le manutenzioni eseguite sono risultate nella norma.

Assicurazioni e imposte

Questa voce comprende le spese per l'assicurazione incendio e acqua degli immobili e l'imposta immobiliare comunale e cantonale.

Costi accessori non recuperabili

In questa voce sono contenute le spese accessorie e di riscaldamento che non possono essere addebitate agli inquilini.

Assestamento valori immobili

Si tratta della differenza del valore del parco immobili tra il 31.12.2014 e il 31.12.2015 calcolato dal perito (metodo DCF: discounted cash flow).

Assestamento valore terreni

Vedi sopra.

Spese amministrative

Comprendono le spese per il personale, l'affitto, altre spese amministrative e le spese per l'aggiornamento della valutazione degli immobili.

Il rendimento globale del patrimonio immobiliare diretto (comprensivo degli assestamenti di valore) è ammontato al 7.25%.

Sfitto per tipologia di spazi

Appartamenti (no.)		31.12.2015		31.12.2014	
		Sfitto	%	Sfitto	%
5 ½ locali	Sussidiati	0	0.0	0	0.0
	non sussidiati	0	0.0	0	0.0
4 ½ locali	Sussidiati	4	5.9	1	1.1
	non sussidiati	13	6.5	8	4.6
3 ½ locali	Sussidiati	5	4.0	0	0.0
	non sussidiati	10	4.0	4	1.7
2 ½ locali	Sussidiati	0	0.0	0	0.0
	non sussidiati	1	1.1	0	0.0
1 ½ locali	Sussidiati	0	0.0	0	0.0
	non sussidiati	2	5.1	1	0.0
1 locale	Sussidiati	0	0.0	0	0.0
	non sussidiati	0	0.0	0	0.0
Totale	Sussidiati	9	3.7	1	0.4
	non sussidiati	26	4.3	13	2.3
Totale		35	4.1	14	1.7

Vani commerciali (mq)

Uffici	150	0.8	89	0.5
Negozi	0	0	0	1.0
Bar	0	0	0	0.0
Magazzini e depositi	243	2.5	38	0.4
Totale	393	1.1	127	0.3

Posteggi (no.)

Interni	154	11.4	144	10.7
Esterni	3	1.5	22	10.8
Totale	157	10.1	166	10.7

I dati dello sfitto indicati nella tabella si riferiscono agli oggetti per i quali al 31.12.2015 e al 31.12.2014 non sussisteva alcun contratto di locazione.

Appartamenti

La percentuale di appartamenti sfitti è aumentata principalmente a seguito dei lavori di ristrutturazione totale dello stabile Quinta a Biasca (12 appartamenti). La percentuale dello sfitto rimane globalmente entro limiti di normalità.

Vani commerciali

Le superfici sfitte in mq sono aumentate nel 2015 ma rimangono ad un livello percentuale molto basso (1.1%).

Posteggi

La percentuale degli sfitti è rimasta sostanzialmente invariata. Il numero dei posteggi interni sfitti è comunque ancora molto elevato. Sussiste una sovrabbondanza strutturale di posti auto presso il Quartiere Liggrignano a Morbio, il Quartiere Galbisio a Sementina e Villa Vela a Capolago.

6.6.4 Risultato del patrimonio immobiliare indiretto

	31.12.2015 in CHF	31.12.2014 in CHF	Variazione
Risultato	8'834'448	6'750'153	2'084'295
Spese amministrative gestione patrimonio	-1'199'131	-1'547'951	348'820
Costi per transazioni	-49'944	-615'226	565'282
Costi amministrazione investimenti collettivi (TER)	-1'132'817	-919'162	-213'655
Tasse sul deposito	-16'370	-13'563	-2'807
Risultato al netto delle spese	7'635'317	5'202'202	2'433'115

Con le nuove norme sulla trasparenza dei costi di gestione del patrimonio devono essere indicati anche i costi interni o TER (Total expense ratio) degli investimenti collettivi che in precedenza venivano direttamente dedotti dal risultato.

Performance degli investimenti indiretti in immobili

	31.12.2015		31.12.2014	
	Portafoglio in %	Benchmark in %	Portafoglio in %	Benchmark in %
Swisscanto				
Immobil CH	4.27	5.80	4.56	5.06
Swiss Life ¹⁾				
Immobil residenziali CH	6.55	5.80	3.31	5.06
Swiss Life				
Immobil commerciali CH	5.15	5.80	4.53	5.06
IST ²⁾				
Immobil residenziali CH	4.55	5.80	-5.75	5.06
Ecoreal Suisseselect (Ecoreal) *				
Immobil commerciali CH	2.11	3.36		
Consolidato	4.98	5.80	4.16	5.06

*periodo 01.07-31.12.2015

6.6.5 Risultato della disponibilità gestita dall'IPCT, dei crediti verso lo Stato e dei prestiti ipotecari agli assicurati

Ricavi per interessi e spese

	31.12.2015 in CHF	31.12.2014 in CHF	Variazione
Interessi su disponibilità	67'140	176'788	-109'648
Interessi su crediti verso lo Stato	2'437'500	3'310'985	-873'485
Interessi su credito per ricapitalizzazione	15'506'487	15'710'443	-203'956
Interessi su prestiti altri Enti	1'260'000	1'260'000	0
Interessi su ipoteche	1'684'069	2'624'592	-940'523
Risultato	20'955'196	23'082'808	-2'127'612
<i>Spese bancarie</i>	<i>-1'457</i>	<i>-1'325</i>	<i>-132</i>
Risultato al netto delle spese	20'953'739	23'081'483	-2'127'744

Complessivamente il reddito del patrimonio gestito direttamente dall'IPCT è diminuito di CHF 2.1 mio. La riduzione è dovuta alla diminuzione delle ipoteche agli assicurati, al rimborso dei prestiti di CHF 100 mio da parte del Cantone avvenuto a fine settembre e alla diminuzione dei tassi di interesse.

6.6.6 Spese amministrative gestione patrimonio

Nel quadro della riforma strutturale con l'introduzione dell'articolo 48a cpv. 3 OPP2 sono state modificate le modalità di presentazione e di contabilizzazione delle spese di gestione del patrimonio. Dal 2013 i costi di transazione e i costi interni degli investimenti collettivi devono essere contabilizzati come costi di gestione del patrimonio. In precedenza questi costi andavano direttamente a diminuire i rendimenti e quindi non figuravano in modo esplicito nei conti.

Per quanto riguarda i costi degli investimenti collettivi essi vengono determinati moltiplicando il valore di questi investimenti per il TER (Total expense ratio) indicato dal gestore del fondo.

Qualora per determinati investimenti non sia possibile indicare i costi di gestione bisogna indicare l'ammontare di ognuno di questi piazzamenti nell'allegato ai conti annuali.

L'IPCT non ha in portafoglio simili piazzamenti.

	31.12.2015 in CHF	31.12.2014 in CHF	Variazione
Spese amm. patrim. gestito dalle banche	-1'782'132	-1'649'608	-132'524
Spese amm. patrim. immobiliare	-878'367	-864'534	-13'833
Spese amm. patrim. immobiliare indiretto	-1'199'131	-1'547'951	348'820
Spese amm. patrim. gestito IPCT	-1'457	-1'325	-132
Totale spese amm. gestione patrim.	-3'861'087	-4'063'418	202'331

	31.12.2015	31.12.2014
Quota degli investimenti trasparenti in % (per tutti gli investimenti collettivi si dispone del tasso di costo TER)	100	100
Spese totali di gestione del patrimonio in CHF	3'861'085	4'063'418
Totale attivi al 31.12. in CHF	4'551'369'695	4'449'706'995
Totale del tasso di costo di gestione del patrimonio in %	0.085	0.090

Le spese indicate si riferiscono alle spese di gestione, alle spese di transazione e alle spese per la custodia titoli e per la consulenza in materia di investimenti.

6.7 Investimenti presso il datore di lavoro

Conto corrente e prestiti presso lo Stato

	31.12.2015 in CHF	31.12.2014 in CHF	Variazione
Conto corrente	22'203'733	26'086'185	-3'882'452
Prestito scadenza 30.09.2015 al 3.25%	0	50'000'000	-50'000'000
Prestito scadenza 30.09.2015 al 3.25%	0	50'000'000	-50'000'000
Credito Stato contributo ricapitalizzazione	437'011'231	443'042'477	-6'031'246
Totale	459'214'964	569'128'662	-109'913'698

Lo Stato al 30.9.2015 ha rimborsato i due prestiti da CHF 50 mio ognuno.

6.8 Modo di esercizio del diritto di voto per le azioni CH detenute dall'IPCT; art. 23 dell'Ordinanza contro le retribuzioni abusive nelle società anonime quotate in borsa (OReSA)

L'IPCT non detiene direttamente nel portafoglio azioni svizzere quotate (in Svizzera o all'estero), in quanto l'investimento in azioni avviene esclusivamente in modo indiretto tramite dei fondi comuni ai quali compete l'esercizio del diritto di voto. L'IPCT non ha quindi avuto nel 2015 alcun obbligo di esercizio del diritto di voto, conformemente a quanto previsto ai sensi dell'art. 22 OReSA, alle assemblee degli azionisti di società svizzere.

7. Commento relativo ad altre voci del conto d'esercizio

7.1 Contributi e prestazioni in capitale incassate

	31.12.2015 in CHF	31.12.2014 in CHF	Variazione
Contributi	261'490'926	255'889'105	5'601'821
<i>Contributi degli assicurati attivi</i>	94'564'551	92'601'067	1'963'484
<i>Contributi dei datori di lavoro</i>	104'127'596	101'869'453	2'258'143
<i>Contributi risanamento assicurati attivi</i>	8'974'008	8'773'742	200'266
<i>Contributi risanamento datori di lavoro</i>	17'941'591	17'547'056	394'535
<i>Contributi straordinari datori di lavoro</i>	35'883'180	35'097'787	785'393
Finanziam. suppl. sost. dat. di lavoro	6'246'467	6'984'063	-737'596
Premi unici e riscatti	693'205	919'645	-226'440
Altri ricavi	577'889	578'970	-1'081
Totale contributi e apporti	269'008'487	264'371'783	4'636'704
Prestazioni di libero passaggio	33'908'597	29'971'662	3'936'935
Rimborsi per l'accesso alla proprietà	1'940'134	3'058'583	-1'118'449
Incassi per divorzio	1'314'780	1'676'272	-361'492
Liquidazione parziale	127'897	0	127'897
Totale contributi e apporti	37'291'408	34'706'517	2'584'891
Totale entrate della previdenza	306'299'895	299'078'300	7'221'595

I contributi degli assicurati attivi e dei datori di lavoro sono aumentati di CHF 5.6 mio (+2.1%).
Le prestazioni di libero passaggio (PLP) in entrata sono ammontate a CHF 33.9 mio (+3.9 mio).

7.2 Prestazioni previdenziali

	31.12.2015 in CHF	31.12.2014 in CHF	Variazione
Rendite vecchiaia, superstiti e invalidità	-245'354'223	-235'922'107	-9'432'116
<i>Rendite di vecchiaia</i>	-199'502'049	-189'523'394	-9'978'655
<i>Rendite ai superstiti</i>	-31'067'942	-30'345'462	-722'480
<i>Rendite d'invalidità</i>	-14'784'232	-16'053'251	1'269'019
Supplementi sostitutivi AVS/AI	-21'309'210	-21'028'564	-280'646
Prestazioni in capitale al pensionamento	-8'536'928	-9'607'775	1'070'847
Prestazioni in capitale ai superstiti	-160'400	-733'234	572'834
Totale prestazioni regolamentari	-275'360'761	-267'291'680	-8'069'081
Prestazioni di libero passaggio	-28'891'504	-26'427'900	-2'463'604
Versamenti per l'accesso alla proprietà	-6'117'956	-10'406'667	4'288'711
Versamenti per divorzio	-2'390'379	-3'239'589	849'210
Totale prestazioni d'uscita	-37'399'839	-40'074'156	2'674'317
Totale uscite della previdenza	-312'760'600	-307'365'836	-5'394'764

In merito alle uscite le prestazioni di vecchiaia, superstiti e invalidità sono aumentate di CHF 9.4 mio (+4%) e hanno raggiunto CHF 245.4 mio. I supplementi sostitutivi AVS/AI (rendita ponte) versati, sono ammontati a CHF 21.3 mio (2014: CHF 21.0 mio).

In applicazione dell'art. 28 del Regolamento di previdenza dell'IPCT, l'adeguamento delle pensioni al rincaro è sospeso fino al momento in cui l'indice nazionale dei prezzi al consumo avrà raggiunto un aumento cumulato del 15%. La base di partenza per il calcolo del rincaro del 15% è il valore dell'indice di novembre 2012 (base: dicembre 2010 = 100 punti) che a quella data ammontava a 103.2. L'indice nel mese di novembre 2015 ha raggiunto un valore di 101.8 punti. Le pensioni potranno nuovamente essere adeguate quando l'indice avrà raggiunto un valore di 118.7 punti.

Le PLP in uscita sono aumentate di CHF 2.5 mio per un totale di CHF 28.9 mio.

7.3 Costi e ricavi amministrazione generale

	31.12.2015 in CHF	31.12.2014 in CHF	Variazione
Tasse procedure accesso alla proprietà	21'600	28'200	-6'600
Provvigione imposta alla fonte	6'367	11'796	-5'430
Costi amministrativi generali	-2'057'424	-1'877'893	-179'531
<i>Costi del personale amministrativo</i>	-1'409'563	-1'190'455	-219'108
<i>Affitto e materiale di consumo, ecc.</i>	-162'721	-130'308	-32'413
<i>Informatica</i>	-227'390	-218'470	-8'920
<i>Costi organi direttivi</i>	-220'825	-241'261	20'436
<i>Altri costi amministrativi</i>	-36'925	-97'399	60'474
Ufficio di revisione	-43'200	-53'800	10'600
Perizie attuariali	-44'064	-22'375	-21'689
Autorità di vigilanza	-21'427	-36'558	15'131
Risultato	-2'138'148	-1'950'630	-187'519

Nel 2015 i costi amministrativi totali per assicurato sono aumentati di 6 CHF rispetto al 2014 passando da CHF 86 a CHF 92. L'incremento è dovuto prevalentemente all'aumento dei costi del personale a seguito dell'assunzione di un nuovo gestore previdenziale e alla sovrapposizione di sei mesi prima del pensionamento del Vice Direttore Adriano Massera, con il suo successore Daniele Rotanzi.

8. Richieste dell'Autorità di vigilanza

L'autorità di vigilanza sulle fondazioni e LPP della Svizzera orientale, nella sua decisione del 15 settembre 2015 sul rapporto di gestione 2014 dell'IPCT ha richiesto l'aggiornamento della "Direttiva interna concernente i passivi di carattere attuariale del bilancio della Cassa pensioni dei dipendenti dello Stato" del 19.2.2008.

9. Altre informazioni relative alla situazione finanziaria

9.1 Piano di finanziamento

Le principali misure del piano di finanziamento messe in vigore a partire dall'1.1.2013 con lo scopo di conseguire il grado di copertura globale dell'85% al 31.12.2051 e quindi conformarsi ai gradi di copertura minimi previsti dalla modifica alla LPP del 17 dicembre 2010 relativa al finanziamento degli istituti di previdenza di diritto pubblico (art. 72a LPP e segg.) sono le seguenti:

- Mantenimento del sistema di capitalizzazione parziale (art. 15 Lipct);
- Con l'1.1.2013 tutti gli assicurati dell'IPCT sono passati al piano in primato dei contributi, con misure di accompagnamento (garanzie) a favore degli assicurati che al 31 dicembre 2012 avevano un'età di 50 anni o più;
- Cambiamento delle basi tecniche con il passaggio da EVK 2000, 4% a VZ 2010, 3.5%;
- Per contribuire alla ricapitalizzazione parziale dell'IPCT il Cantone versa CHF 454'500'000 in 39 rate annuali di CHF 21'537'733 comprensive di un interesse del 3.5%;
- Contributo di risanamento a carico dei datori di lavoro del 2% degli stipendi assicurati;
- Per gli assicurati che lasciano l'IPCT e per i quali la prestazione di libero passaggio è calcolata secondo l'art. 17 LFLP, i contributi considerati passano dall'11.5% al 10.5%;
- A partire dall'1.1.2013 è sospeso l'adeguamento delle pensioni al rincaro fino al momento in cui l'indice nazionale dei prezzi al consumo avrà raggiunto un aumento cumulato del 15% a partire dal valore dell'indice di novembre 2012.

Durante la riunione del 22 novembre 2013 il CdA ha fissato il grado di copertura globale iniziale per l'1.1.2013 al 51.3% e il grado di copertura iniziale degli assicurati attivi allo 0.0%. La fissazione dei gradi di copertura iniziali da parte dell'organo supremo è prevista dalle disposizioni transitorie alla modifica della LPP del 17 dicembre 2010 ed ha quale scopo di fissare il grado di copertura soglia al di sotto del quale il CdA deve varare nuove misure di risanamento secondo gli articoli 65c-65e LPP. Con decisione del 2 aprile 2014 l'Autorità di vigilanza sulle Fondazioni e LPP della Svizzera Orientale ha approvato il piano di risanamento descritto in precedenza. Per cui, ritenuto che l'IPCT gode della garanzia del Cantone secondo l'art. 17 Lipct, esso è autorizzato a continuare ad applicare il sistema della capitalizzazione parziale (art. 72a cpv. 1 LPP).

9.2 Evoluzione del piano di finanziamento

Con il rendiconto 2014 è mutata la presentazione dell'eccedenza passiva a Bilancio in applicazione delle raccomandazioni contabili Swiss GAAP RPC 26 nella versione entrata in vigore con il 1° gennaio 2014. Con la nuova presentazione dal totale del capitale di previdenza viene dedotta la parte del Capitale di previdenza in capitalizzazione parziale determinando così la parte del Capitale di previdenza in ripartizione autorizzata. La Riserva di fluttuazione è quindi determinata quale differenza tra il Capitale di copertura e il Capitale di previdenza in capitalizzazione parziale. Al passivo del Bilancio non appare quindi più la voce "Totale disavanzo al 31 dicembre". La Riserva di fluttuazione

indica la situazione dell'IPCT rispetto al cammino previsto dal piano di finanziamento. Se la Riserva di fluttuazione ha un valore positivo, come è il caso attualmente, l'IPCT è in situazione migliore rispetto al cammino di risanamento; se è invece negativa vi è un ritardo rispetto al grado di copertura previsto dal piano di finanziamento.

Secondo la LPP gli istituti di previdenza che, come l'IPCT, non raggiungono il grado di copertura minimo dell'80% sottopongono ogni cinque anni all'Autorità di vigilanza un aggiornamento del piano di finanziamento e dell'evoluzione dei gradi di copertura che attesti il raggiungimento almeno del grado di copertura minimo entro il 31.12.2051. Sulla base della verifica periodica sarà aggiornata l'evoluzione dei gradi di copertura del piano di finanziamento.

L'evoluzione dei gradi di copertura che l'IPCT dovrà conseguire, al 01.01 di ogni anno, secondo il piano di finanziamento è indicata nella tabella sottostante (in %).

	2013	2014	2015	2016	2017	2018	2019	2020
Grado di copertura globale	64.1	65.2	66.1	66.9	67.7	68.5	69.2	69.8
Grado copertura assicurati attivi	26.0	22.5	19.4	17.5	15.4	13.6	13.5	13.7

	2021	2022	2023	2024	2025	2026	2027	2028
Grado di copertura globale	70.34	70.89	71.4	71.8	72.1	72.5	72.8	73.2
Grado copertura assicurati attivi	14.64	15.96	17.6	19.2	20.8	21.9	23.4	24.8

	2029	2030	2031	2032	2033	2034	2035	2036
Grado di copertura globale	73.5	73.9	74.2	74.5	74.9	75.2	75.5	75.9
Grado copertura assicurati attivi	26.2	27.3	28.4	29.4	30.3	31.3	32.1	33.2

	2037	2038	2039	2040	2041	2042	2043	2044
Grado di copertura globale	76.3	76.7	77.2	77.6	78.0	78.5	79.0	79.5
Grado copertura assicurati attivi	34.2	35.4	36.5	37.7	38.8	40.2	41.6	43.2

	2045	2046	2047	2048	2049	2050	2051	2052
Grado di copertura globale	80.1	80.7	81.3	82.0	82.7	83.5	84.2	85.0
Grado copertura assicurati attivi	44.8	46.6	48.6	50.7	52.8	55.2	57.4	59.8

Il rispetto del piano di finanziamento è dato quando il patrimonio risulta maggiore del "Totale capitale di previdenza in capitalizzazione parziale", il quale a sua volta corrisponde al maggiore tra i valori determinati con i seguenti quattro conteggi.

1) Capitale di previdenza in capitalizzazione parziale calcolato in base al grado di copertura globale previsto dal cammino del piano di risanamento

	31.12.2015 in CHF	31.12.2014 in CHF
Totale capitale di previdenza (beneficiari e assicurati attivi)	6'741'045'496	6'527'091'544
Grado di copertura globale secondo cammino risanamento in %	66.9	66.1
Totale capitale di previdenza in capitalizzazione parziale	4'509'759'436	4'314'407'511

2) Capitale di previdenza in capitalizzazione parziale calcolato in base al grado di copertura degli assicurati attivi previsto dal cammino di risanamento

	31.12.2015 in CHF	31.12.2014 in CHF
Totale capitale di previdenza beneficiari di rendita	3'714'212'961	3'557'752'749
Totale capitale di previdenza assicurati attivi	3'026'832'535	2'969'338'795
Grado di copertura beneficiari di rendita in %	100	100
Grado di copertura assicurati attivi cammino risanamento in %	17.5	19.4
Totale capitale di previdenza in capitalizzazione parziale	4'243'908'654	4'133'804'475

3) Ammontare del capitale di copertura globale calcolato utilizzando il grado di copertura globale relativo all'inizio del periodo di risanamento (31.12.2012) fissato dal CdA al 51.3%

	31.12.2015 in CHF	31.12.2014 in CHF
Totale capitale di previdenza	6'741'045'496	6'527'091'544
Grado di copertura globale iniziale in %	51.3	51.3
Totale capitale di previdenza in capitalizzazione parziale	3'458'156'339	3'348'397'962

4) Ammontare del capitale di copertura globale calcolato utilizzando, per gli assicurati attivi, il grado di copertura relativo all'inizio del periodo di risanamento (31.12.2012) fissato dal CdA al 0.0%

	31.12.2015 in CHF	31.12.2014 in CHF
Totale capitale di previdenza beneficiari di rendita	3'714'212'961	3'293'059'082
Totale capitale di previdenza assicurati attivi	3'026'832'535	2'914'053'153
Grado di copertura beneficiari di rendita in %	100	100
Grado di copertura assicurati attivi iniziale in %	0.0	0.0
Totale capitale di previdenza in capitalizzazione parziale	3'714'212'961	3'293'059'082

L'importo maggiore del "Totale capitale di previdenza in capitalizzazione parziale" è dato dal conteggio 1) per cui è stato inserito a Bilancio 31.12.2015 l'importo di CHF 4'509'759'436 alla voce "Totale capitale previdenza in capitalizzazione parziale".

La parte in ripartizione autorizzata del capitale di previdenza è determinata come segue:

	31.12.2015 in CHF	31.12.2014 in CHF
Totale capitale di previdenza	6'741'045'496	6'527'091'544
Capitale di previdenza in capitalizzazione parziale	-4'509'759'437	-4'314'407'511
Parte in ripartizione autorizzata	2'231'286'059	2'212'684'033

La riserva di fluttuazione è determinata nel modo seguente:

	31.12.2015 in CHF	31.12.2014 in CHF
Totale capitale di copertura	4'537'695'167	-4'485'725'709
Capitale di previdenza in capitalizzazione parziale	4'509'759'437	-4'314'407'511
Riserva di fluttuazione	27'935'730	171'318'198

10. Eventi posteriori alla data del bilancio

Il Consiglio comunale della Città di Mendrisio nelle sedute del 14 e 21 marzo 2016 ha approvato il Messaggio municipale 8488 che richiedeva l'autorizzazione ad inoltrare la disdetta della Convenzione di affiliazione con l'IPCT per il 31.12.2016 e l'affiliazione ad altro istituto di previdenza. Assicurati all'IPCT con la Convenzione menzionata vi sono i dipendenti della Città di Mendrisio, i dipendenti della Casa per anziani Santa Lucia e i dipendenti delle Aziende industriali di Mendrisio, per un totale di ca. 300 assicurati.

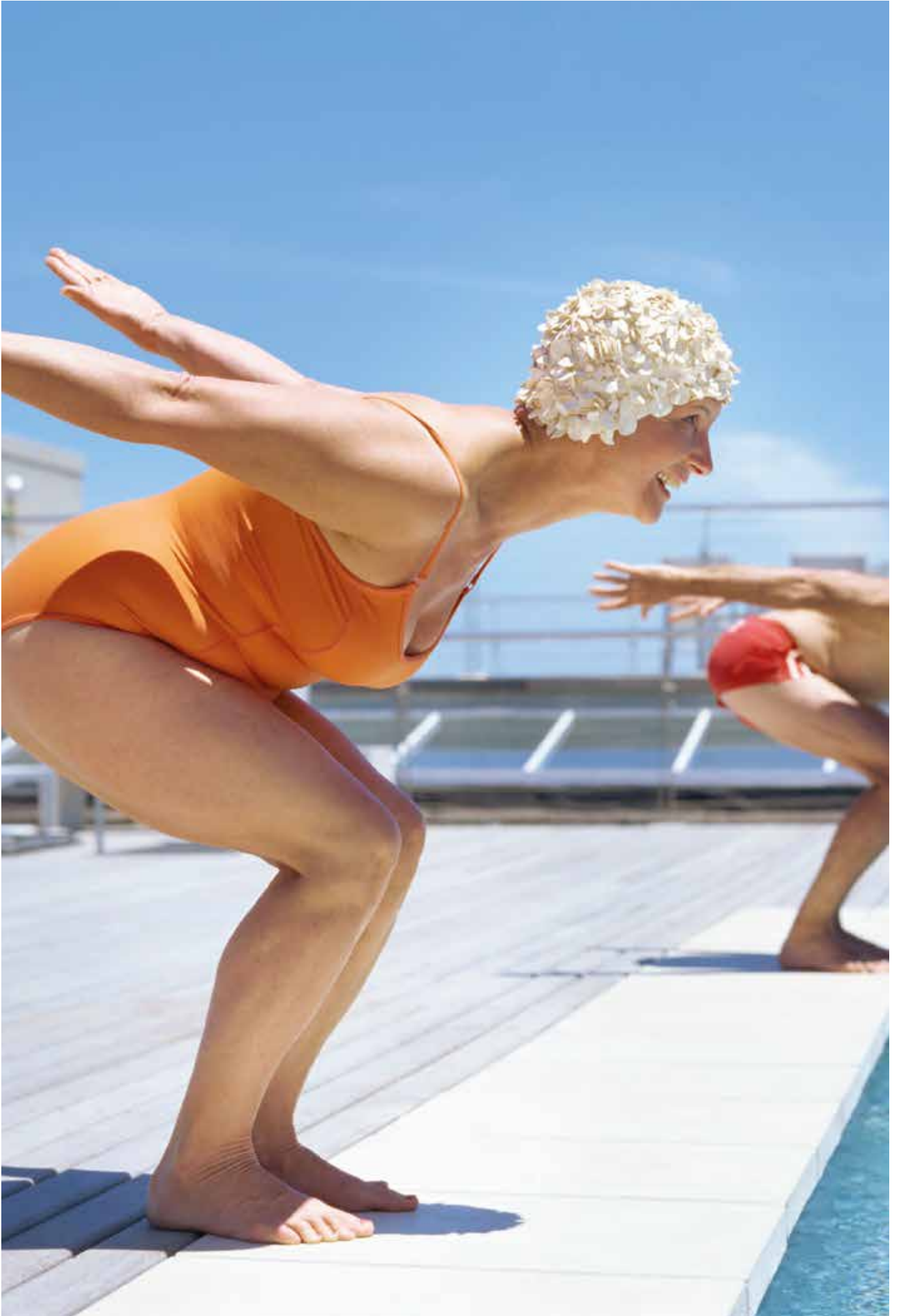

Tabelle

Tabella 1

Organizzazione dell'IPCT



Tabella 2

Organi dell'IPCT

1. Consiglio d'Amministrazione

Rappresentanti dello Stato

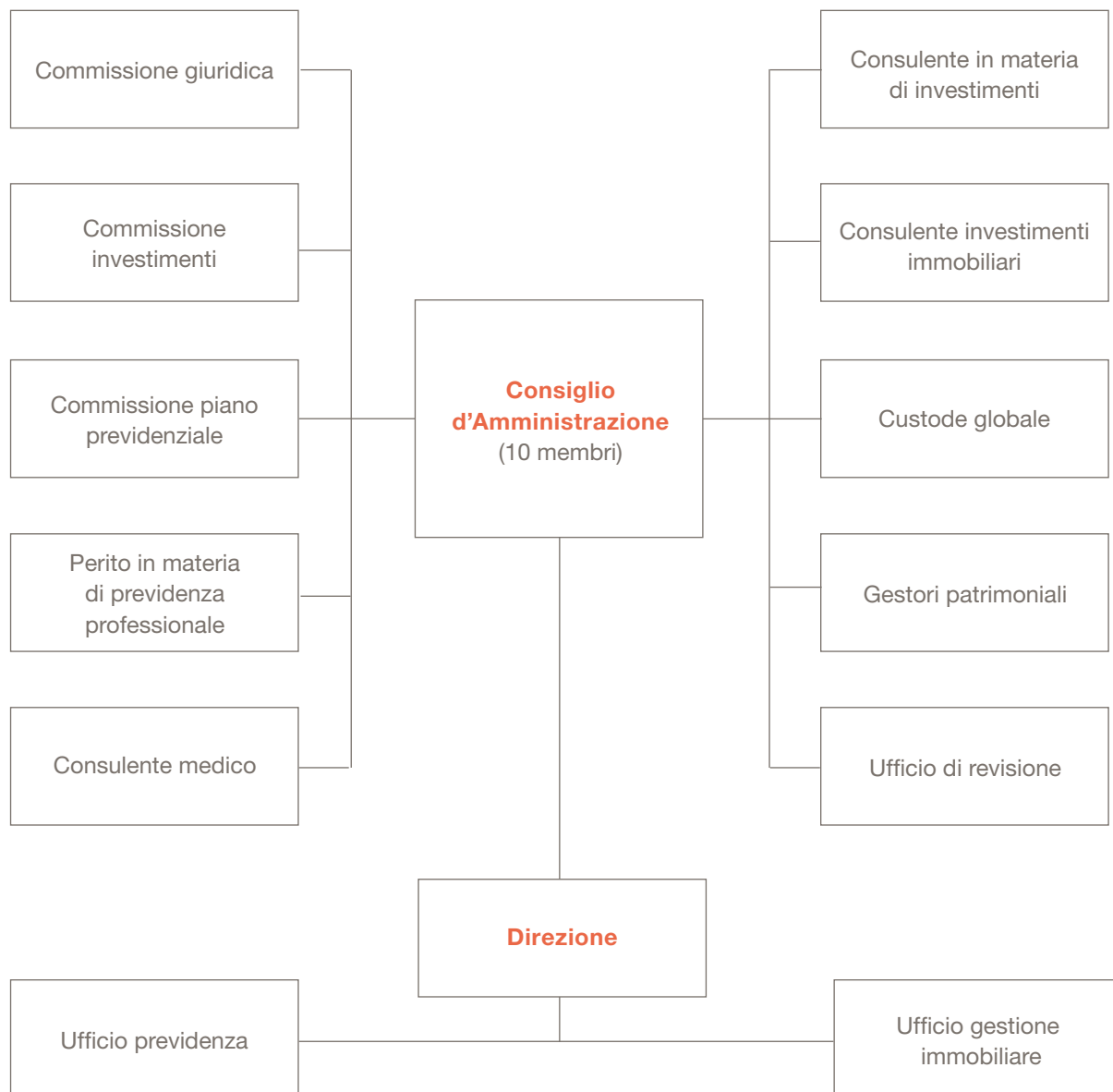
Vitta Christian (Vicepresidente)
dal 1.05.2015,

Sadis Laura (Vicepresidente)
fino al 30.04.2015

Camponovo Aron

De Rosa Raffaele

Garbani Nerini Fabrizio

Vassalli Adriano

Rappresentanti degli assicurati

Tattarletti Giovan Maria (Presidente)

Ermotti-Lepori Maddalena

Guidicelli Gianni

Malfanti Vinicio

Quarenghi Lorenzo

Commissioni permanenti del Consiglio d'Amministrazione (al 31.12.2015)

Commissione investimenti

Camponovo Aron (Coordinatore)

De Rosa Raffaele

Malfanti Vinicio

Quarenghi Lorenzo

Commissione giuridica

Broggini Claudio

Corti Guido

Fontaine Marilena

Commissione piano previdenziale

Camponovo Aron

Ermotti-Lepori Maddalena

Garbani Nerini Fabrizio

Guidicelli Gianni

2. Direzione

Direttore

Spocci Pierre

Vicedirettore

fino al 30.9.2015: Massera Adriano

dal 1.10.2015: Rotanzi Daniele

3. Ufficio di revisione

BDO SA, Lugano

Tabella 3

Organigramma dell'IPCT



Tabella 4

Enti affiliati per convenzione all'IPCT al 31.12.2015

A

Agenzia turistica ticinese SA
Amministrazione Isole di Brissago
Amt für Betrieb Nationalstrassen Kanton Uri
Associazione bellinzonese per l'assistenza e cura a domicilio (ABAD)
Associazione centro studi coppia e famiglia
Associazione installatori elettricisti ticinesi (AIET)
Associazione L'Ancora
Associazione per la Riabilitazione e Legge Naturale (ASRILENA)
Associazione per l'assistenza e la cura a domicilio del comprensorio Malcantone-Veduggio (MAGGIO)
Associazione sull'assistenza e cura a domicilio per il Mendrisiotto e Basso Ceresio (A.C.D.)
Associazione svizzera fabbricanti mobili e serramenti (ASFMS)
Associazione ticinese delle famiglie monoparentali e ricostituite (ATFMR)
Associazione ticinese di genitori dei bambini bisognosi di educazione speciale (ATGABBES)
Associazione ticinese famiglie affidatarie (ATFA)
Associazione ticinese terza età (ATTE)
Autorità di Vigilanza sull'esercizio delle professioni di fiduciario
Azienda acqua potabile Alta Verzasca
Azienda Cantonale dei Rifiuti (ACR)
Aziende industriali di Mendrisio (AIM)

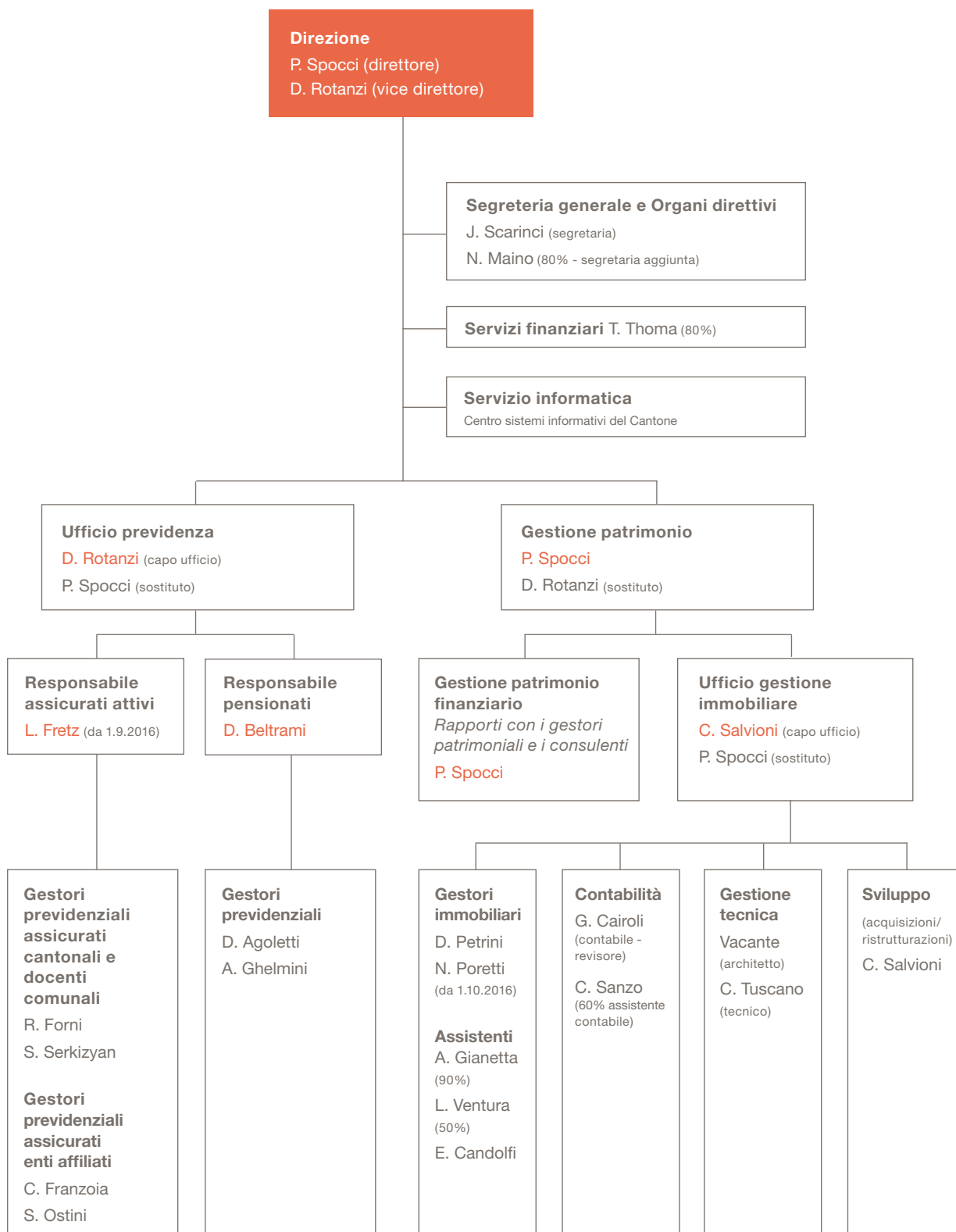
C

Casa per anziani Residenza Paradiso
Casa per anziani Santa Lucia Arzo
Casa per anziani-Consorzio Intercomunale dell'Alto Veduggio
Centro anziani Casa Rea Minusio
Coiffure Suisse
Comunità familiare - CEM Foyer Casa di Pictor
Conferenza del volontariato sociale (CVS)
Consorzio Casa per anziani Al Pagnolo Sorengo
Consorzio Casa per anziani del Circolo del Ticino Sementina
Consorzio Casa per anziani di Agno
Consorzio correzione fiume Ticino
Consorzio Depurazione Acque Chiasso e Dintorni
Consorzio Depurazione Acque del Medio Cassarate
Consorzio Depurazione Acque del Verbano
Consorzio Depurazione Acque della Magliasina
Consorzio Depurazione Acque Mendrisio e Dintorni
Consorzio Protezione Civile del Bellinzonese
Consorzio Protezione Civile del Mendrisiotto
Consorzio Protezione Civile Regione Locarno e Vallemaggia
Consorzio Scolastico Alto Malcantone
Consorzio Scolastico Bassa Vallemaggia
Consorzio Scolastico SE Alta Verzasca
Croce Verde Bellinzona

COMUNI

Acquarossa	Manno
Arbedo-Castione	Maroggia
Arogno	Melide
Balerna	Mendrisio
Brione Verzasca	Miglieglia
Brusino Arsizio	Minusio
Cadempino	Moleno
Cadenazzo	Monte Carasso
Camorino	Monteceneri
Capriasca	Monteggio
Castel San Pietro	Morcote
Centovalli	Muzzano
Claro	Novazzano
Coldrerio	Origlio
Comano	Osogna
Cresciano	Paradiso
Cugnasco-Gerra	Pianezzo
Cureglia	Preonzo
Frasco	Rovio
Gambarogno	Sementina
Gnosca	Serravalle
Gorduno	Sobrio
Gudo	Sonogno
Isone	Stabio
Lavizzara	Vico Morcote
Lumino	Vogorno
Maggia	

E

Ente Regionale per lo sviluppo del Locarnese e Vallemaggia (ERSLVM)
Ente Regionale per lo sviluppo del Mendrisiotto e Basso Ceresio (ERSMB)

F

Federazione ticinese di calcio
Federazione Ticinese Integrazione Andicap (FTIA)
Festival internazionale del Film di Locarno
Fondazione Amilcare
Fondazione Autismo Ricerca e Sviluppo (ARES)
Fondazione Bolle di Magadino
Fondazione Casa per Anziani Giubiasco
Fondazione Diamante
Fondazione La Fonte
Fondazione Madonna Di Re
Fondazione Paolo Torriani per minorenni
Fondazione per l'orchestra della Svizzera italiana (FOSI)
Fondazione Sirio
Formazienda FTIA

G

Gruppo Carrozzeri Ticinesi Usic-Sezione Ticino

I

Istituto delle assicurazioni sociali

Istituto Miralago-Fondazione Famiglia Rinaldi

Istituto scolastico unico Alto Vedeggio (ISUAV)

Istituto Vanoni

Istituto Von Mentlen

L

Lega ticinese per la lotta contro il cancro

M

Museo etnografico della Valle di Muggio

O

Organizzazione Turistica Lago Maggiore e Valli

Organizzazione Turistica Regionale Bellinzonese
e Alto Ticino

Ospedale regionale Beata Vergine Mendrisio
(ex Maternità Cantonale)

Q

Quiete Fondazione Ida e Dante Ronchetti

S

Scuola specializzata superiore in cure infermieristiche

Scuola superiore medico-tecnica di Lugano

Servizio cure a domicilio del Luganese (SCuDO)

Servizio d'assistenza e cura a domicilio della Regione Tre Valli

Società cooperativa area

Suissetec Ticino e Moesano

Scuola Universitaria Professionale Della Svizzera Italiana
(SUPSI)

U

Unione Svizzera del Metallo Federazione Ticino

Università della Svizzera italiana (USI)

Tabella 5

Valore contabile degli immobili (in CHF)

Stabili	31.12.2015	31.12.2014	Variazione
Turrita, Bellinzona	2'300'000	2'300'000	0
Ai Platani, Bellinzona	3'335'000	3'109'000	226'000
San Giobbe, Giubiasco	4'170'000	3'696'000	474'000
Brughette 1, Barbengo	16'650'000	16'000'000	650'000
Galbisio, Sementina	13'120'000	12'240'000	880'000
Ai Cedri, Claro	2'175'000	2'175'000	0
Co del Lago, Capolago	9'910'000	9'424'000	486'000
Quinta, Biasca	1'300'000	1'300'000	0
W.T.C., Agno	3'825'000	3'810'000	15'000
Villa Vela, Capolago	4'205'000	4'158'000	47'000
Panda, Mendrisio	3'581'000	3'612'000	-31'000
Centro, Massagno	11'810'000	11'810'000	0
Residenza, Cureglia	6'143'000	6'143'000	0
Brughette 2, Barbengo	32'130'000	32'430'000	-300'000
Centro, Chiasso	20'400'000	19'440'000	960'000
Ligrignano, Morbio Inferiore	18'300'000	17'470'000	830'000
Al Lago, Morcote	6'448'000	5'992'000	456'000
Al Mai, Camorino	16'590'000	16'580'000	10'000
Monte Boglia, Lugano	15'330'000	14'240'000	1'090'000
Sorengano, Lugano	4'923'000	4'852'000	71'000
Vignascia, Minusio	8'500'000	8'792'000	-292'000
Stabile Amministrativo, B.zona	3'691'000	3'691'000	0
Residenza Nocca, Bellinzona	7'253'000	7'159'000	94'000
Porticato, Minusio	10'600'000	11'370'000	-770'000
Lucius, Lugano	9'237'000	8'944'000	293'000
Cervo, Bellinzona	43'850'000	42'500'000	1'350'000
La Residenza, Tenero	4'191'000	4'191'000	0
Onda, Giubiasco	33'100'000	34'310'000	-1'210'000
Residenza Sole, Bellinzona	2'104'920	-	-
Totale stabili	319'171'920	311'738'000	5'329'000
Terreni	31.12.2015	31.12.2014	Variazione
Via Ghiringhelli, Bellinzona	3'945'000	2'854'000	1'091'000
Ligrignano, Morbio Inferiore	3'927'000	3'194'000	733'000
Totale terreni	7'872'000	6'048'000	1'824'000

Rapporto dell'ufficio di revisione



Tel. 091 913 32 00
Fax 091 913 32 60
www.bdo.ch

BDO SA
Via G.B. Pioda 14
6901 Lugano

Rapporto dell'Ufficio di revisione

Al Consiglio d'amministrazione dell'

Istituto di previdenza del Cantone Ticino, Bellinzona

In qualità di Ufficio di revisione, abbiamo verificato l'annesso conto annuale dell'istituto di previdenza del Cantone Ticino, costituito da bilancio, conto d'esercizio e allegato, per l'esercizio 2015 chiuso al 31 dicembre 2015.

Responsabilità del Consiglio d'amministrazione

Il Consiglio d'amministrazione è responsabile dell'allestimento del conto annuale in conformità alle prescrizioni legali, alla Lipct ed ai regolamenti. Questa responsabilità comprende la concezione, l'implementazione ed il mantenimento di un controllo interno in relazione all'allestimento di un conto annuale esente da anomalie significative imputabili a irregolarità o errori. Il Consiglio d'amministrazione è inoltre responsabile della scelta e dell'applicazione di appropriate norme di presentazione del conto annuale, nonché dell'esecuzione di stime adeguate.

Responsabilità del perito in materia di previdenza professionale

Per la verifica il Consiglio d'amministrazione designa un Ufficio di revisione nonché un perito in materia di previdenza professionale. Il perito verifica periodicamente se l'istituto di previdenza offre garanzia di poter adempiere i suoi impegni e se le disposizioni attuariali regolamentari inerenti alle prestazioni ed al finanziamento sono conformi alle prescrizioni legali. Le riserve necessarie per coprire i rischi attuariali sono calcolate in base al rapporto attuale del perito in materia di previdenza professionale ai sensi dell'articolo 52e capoverso 1 LPP in correlazione con l'articolo 48 OPP 2.

Responsabilità dell'Ufficio di revisione

La nostra responsabilità consiste nell'esprimere un giudizio sul conto annuale in base alle nostre verifiche. Abbiamo effettuato la nostra verifica conformemente alla legge svizzera ed agli Standard svizzeri di revisione, i quali richiedono che la stessa venga pianificata ed effettuata in maniera tale da ottenere sufficiente sicurezza che il conto annuale sia privo di anomalie significative.

Una revisione comprende l'esecuzione di procedure di verifica volte ad ottenere elementi probativi relativi ai valori ed alle altre informazioni contenuti nel conto annuale. La scelta delle procedure di verifica compete al giudizio professionale del revisore. Ciò comprende la valutazione dei rischi che il conto annuale contenga anomalie significative imputabili a irregolarità o errori. Nell'ambito della valutazione di questi rischi, il revisore tiene conto del controllo interno, nella misura in cui esso è rilevante per l'allestimento del conto annuale, allo scopo di definire le procedure di verifica richieste dalle circostanze, ma non per esprimere un giudizio sull'efficacia del controllo interno. La revisione comprende inoltre la valutazione dell'adeguatezza delle norme di allestimento applicate, dell'attendibilità delle stime eseguite, nonché un apprezzamento della presentazione del conto annuale nel suo complesso. Siamo dell'avviso che gli elementi probativi da noi ottenuti costituiscano una base sufficiente e adeguata per la nostra opinione di revisione.

Opinione di revisione

A nostro giudizio il conto annuale per l'esercizio chiuso al 31 dicembre 2015 è conforme alla legge svizzera, alla Lipct ed ai regolamenti.

Rapporto in base ad ulteriori prescrizioni legali e regolamentari

Attestiamo di adempiere i requisiti legali relativi all'abilitazione professionale (art. 52b LPP) ed all'indipendenza (art. 34 OPP 2), come pure che non sussiste alcuna fattispecie incompatibile con la nostra indipendenza.

Abbiamo inoltre effettuato le ulteriori verifiche prescritte dall'art. 52c cpv.1 LPP e dall'art. 35 OPP 2. Il Consiglio d'amministrazione è responsabile dell'adempimento dei compiti legali e dell'applicazione delle disposizioni regolamentari in merito all'organizzazione, alla gestione ed all'investimento patrimoniale.

Abbiamo verificato se:

- l'organizzazione e la gestione sono conformi alle disposizioni legali e regolamentari e se esiste un controllo interno adeguato alle dimensioni e alla complessità dell'istituto;
- l'investimento patrimoniale è conforme alle disposizioni legali e regolamentari;
- i conti di vecchiaia LPP sono conformi alle prescrizioni legali;
- sono stati presi i necessari provvedimenti per garantire la lealtà nell'amministrazione del patrimonio e il rispetto dei doveri di lealtà e se la dichiarazione dei legami d'interesse è controllata in misura sufficiente dall'organo supremo;
- le indicazioni e le notifiche richieste dalla legge sono state trasmesse all'autorità di vigilanza;
- nei negozi giuridici con persone vicine dichiarati sono garantiti gli interessi dell'istituto di previdenza.

Attestiamo che le prescrizioni legali e regolamentari applicabili in merito sono state osservate.

Il conto annuale presenta un'insufficienza di copertura di CHF 2'203'350'329 ed un grado di copertura del 67.3%. Siccome l'Istituto di previdenza del Cantone Ticino è gestito in sistema di capitalizzazione parziale ed i gradi di copertura iniziali sono superati, non sono necessarie altre misure (cfr. cifra 5.1 nell'allegato al conto annuale).

Raccomandiamo di approvare il conto annuale a voi sottoposto.

Lugano, 15 giugno 2016

BDO SA



Paolo Gattigo

Perito revisore abilitato



Nicola Zanetti

Revisore responsabile
Perito revisore abilitato

Concetto e realizzazione
lucasdesign.ch

