

Elezione del 23 maggio 2024 dei/delle 5 rappresentanti degli assicurati attivi del Consiglio di amministrazione dell'Istituto di previdenza del Cantone Ticino

ISTRUZIONI DI VOTO

Introduzione

L'Istituto di previdenza del Cantone Ticino (IPCT) è un Ente di diritto pubblico con sede a Bellinzona il cui scopo è assicurare un'adeguata previdenza professionale ai propri membri in caso di vecchiaia, invalidità e decesso. All'IPCT sono assicurati i dipendenti cantonali, i docenti comunali e i lavoratori di oltre cento altri Enti affiliati per convenzione, per un totale di circa 17'000 assicurati attivi, 10'000 beneficiari di rendita e un patrimonio di oltre CHF 5 miliardi (per maggiori informazioni si veda il sito IPCT: www.ipct.ch).

L'organo supremo dell'IPCT è il Consiglio di amministrazione, composto da 5 rappresentanti dei datori di lavoro (designati dal Consiglio di Stato) e da 5 rappresentanti degli assicurati attivi (designati secondo il Regolamento concernente le nomine e le modalità di elezione del Consiglio di amministrazione del 24 ottobre 2023 disponibile sul sito IPCT). Il loro mandato dura 4 anni e scade alla fine del mese di giugno dell'anno successivo al rinnovo dei poteri cantonali (l'attuale composizione del Consiglio di amministrazione è consultabile sul sito IPCT).

Il 30 giugno 2024 giunge a scadenza il mandato quadriennale dell'attuale Consiglio di amministrazione e pertanto il **23 maggio 2024** avrà luogo l'elezione dei/delle 5 rappresentanti degli assicurati attivi per il **periodo di carica dal 1° luglio 2024 al 30 giugno 2028**. Hanno diritto di voto gli assicurati attivi registrati nella banca-dati IPCT al 13 aprile 2024. I/Le 5 rappresentanti degli assicurati attivi sono eletti con il sistema proporzionale (analogamente all'elezione del Consiglio di Stato).

La nomina dei/delle 5 rappresentanti dei datori di lavoro sarà effettuata da parte del Consiglio di Stato di principio entro fine maggio 2024.

Materiale di voto

L'avente diritto di voto riceve al proprio indirizzo di corrispondenza:

- la scheda di voto ufficiale;
- la busta ufficiale di voto;
- la carta di legittimazione di voto;
- la busta di trasmissione (di colore grigio);
- le presenti istruzioni di voto.

Come si vota

L'elezione dei/delle 5 rappresentanti degli assicurati attivi del Consiglio di amministrazione dell'IPCT avviene **unicamente per corrispondenza**. È possibile votare per corrispondenza dal momento in cui si riceve il materiale di voto.

1. Compilare la scheda di voto ufficiale di proprio pugno utilizzando solo una penna di colore nero o blu scuro (non usare pennarelli o matite);
2. Inserire la scheda di voto ufficiale compilata nella busta ufficiale di voto sigillandola;
3. Compilare la carta di legittimazione di voto (data di nascita) e firmarla di proprio pugno, senza ritagliarla;
4. Inserire la carta di legittimazione di voto compilata e firmata assieme alla busta ufficiale di voto contenente la scheda votata nella busta di trasmissione (di colore grigio);
5. Chiudere la busta di trasmissione e inviarla tramite servizio postale (la busta di trasmissione è già preaffrancata Posta A per l'invio con la Posta svizzera).

La busta di trasmissione del voto per corrispondenza deve pervenire alla Direzione dell'IPCT **entro le ore 18:00 di giovedì 23 maggio 2024**. Il materiale che giunge dopo tale termine **non** sarà preso in considerazione ai fini dello spoglio (**non** fa stato il timbro postale). Si consiglia pertanto di non attendere gli ultimi giorni per l'invio della busta di trasmissione.

Espressione del voto

1. **Voto di lista:** Apporre una croce nella casella che affianca la denominazione della lista prescelta OPPURE nella casella della scheda senza intestazione.
2. **Voti preferenziali:** Apporre una croce nella casella che affianca il nome dei candidati prescelti per un **massimo di 5 voti** preferenziali.

Esempio di scheda con voto di lista e voti preferenziali

Il diagramma illustra la struttura di una scheda di voto. È composto da tre colonne principali e una casella a parte:

- La prima colonna ha una casella superiore vuota e una griglia di 8 caselle inferiori (4 per riga, 2 per colonna).
- La seconda colonna ha una casella superiore con una croce (X) e una griglia di 8 caselle inferiori. Una penna è disegnata sopra la casella in terza riga e seconda colonna, che è anch'essa contrassegnata con una croce (X).
- La terza colonna ha una casella superiore vuota e una griglia di 8 caselle inferiori. La casella in quinta riga e seconda colonna è contrassegnata con una croce (X).
- A destra delle colonne c'è una casella rettangolare con un titolo "SENZA INTESAZIONE" e una casella vuota accanto.

Attenzione: compilare la scheda di voto utilizzando solo una penna di colore nero o blu scuro.

Esempio di scheda senza voto di lista (senza intestazione) e voti preferenziali

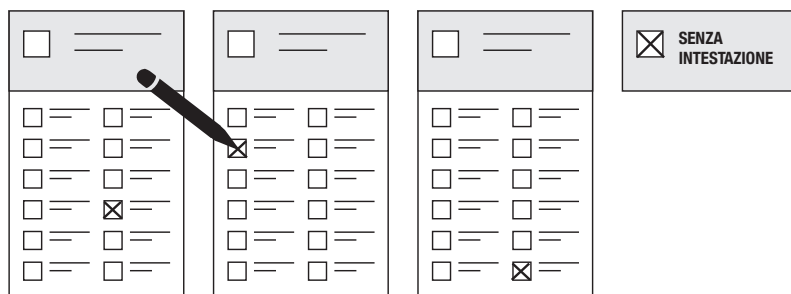

È considerata come scheda senza intestazione anche la scheda che:

- non reca né il voto di scheda senza intestazione né il voto a una scheda intestata ad una lista;
- è intestata a più liste (inclusa la scheda senza intestazione).

Se il numero di voti preferenziali dovesse superare quello massimo, le preferenze sono cancellate e la scheda è considerata:

- **valida** nel caso in cui sia espresso il voto a una lista;
- **nulla** nel caso in cui sia espresso il voto alla scheda senza intestazione.

Motivi di nullità

Sono nulle le schede che (alternativamente):

- non sono ufficiali;
- non sono contenute nelle buste di trasmissione ufficiali;
- non sono accompagnate dalla carta di legittimazione di voto compilata e firmata;
- portano segni di riconoscimento o recano espressioni estranee all'elezione;
- sono illeggibili;
- sono compilate o modificate non a mano;
- non sono intestate ad una lista e il cui numero di voti preferenziali supera quello massimo.

Volantini elettorali delle liste

Vista la natura del corpo elettorale IPCT che non permette di far capo all'invio a tutti i fuochi della Posta, l'IPCT ha dato la possibilità alle liste di far pervenire, a pagamento, un proprio volantino elettorale a tutti gli aventi diritto di voto tramite invio separato (in modo da distinguere chiaramente il materiale ufficiale di voto da quello pubblicitario, il cui contenuto è di sola responsabilità delle liste). Al fine di rispettare la protezione dei dati, l'invio è stato fatto dall'IPCT, mentre tutti i relativi costi sono a carico delle liste che hanno deciso di avvalersi di questa possibilità. In questi giorni gli aventi diritto di voto riceveranno pertanto una busta neutra separata contenente dei volantini elettorali.

Elenco delle candidate e dei candidati (con data di nascita, domicilio e datore di lavoro)

Lista n. 1 ErreDiPi – Rete per la difesa delle pensioni

1. **Colombo Gabriele**, 29.09.1989, Bellinzona, Cantone Ticino
2. **Frigeri Alessandro**, 18.10.1971, Lugano, Cantone Ticino
3. **Lepori Sergi Angelica**, 15.05.1971, Bellinzona, SUPSI
4. **Melke Nadia**, 14.07.1992, Bellinzona, Cantone Ticino
5. **Quaresmini Enrico**, 02.04.1975, Verzasca, Cantone Ticino

Lista n. 2 Lista sindacale OCST – SIT – VPOD

1. **Bosco Mattia**, 23.02.1984, Melide, SIT
2. **Gnesa Fabiola**, 17.02.1972, Sementina, Cantone Ticino
3. **Merlini Adriano**, 01.08.1966, Porza, Cantone Ticino
4. **Petralli Giulia**, 23.03.1993, Bellinzona, VPOD
5. **Viri Alessandro**, 09.04.1981, Vezia, OCST

Lista n. 3 Amministrazione diretta

1. **Tikulin Paolo**, 13.05.1972, Bellinzona, Cantone Ticino
2. **Donati Manuel**, 04.11.1977, Bellinzona, Cantone Ticino
3. **Dal Zovo Andrea**, 13.04.1977, Novazzano, Cantone Ticino
4. **Bernasconi Diego**, 16.02.1996, Balerna, Cantone Ticino
5. **Ducommun David**, 11.01.1982, Arbedo-Castione, Comune di Arbedo-Castione

Contatti

In caso di domande, materiale danneggiato o sbaglio nella compilazione della scheda per la relativa sostituzione, la Direzione dell'IPCT è a disposizione allo **091 814 40 61** oppure tramite **ipct@ti.ch**.